



## สารบัญ

### บทที่ 1 การใช้งานเบื้องต้น

	การเข้าและออกจากระบบงาน .....	2
	การใช้งานเมนูคำสั่ง การใส่ค่าต่างๆ ในหน้าจอการทำงานของระบบ.....	4
	การเปลี่ยนรหัสผ่าน.....	6

### บทที่ 2 การใช้งานระบบ

	การบันทึกข้อมูล	
➤	ข้อมูลสภาพทั่วไป	
▪	ข้อมูลองค์กรที่ท่านสังกัด.....	7
▪	สภาพทั่วไปลักษณะที่ตั้ง.....	7
▪	ข้อมูลชุมชน(เขตเทศบาล)หรือข้อมูลหมู่บ้าน(เขต อบต.).....	10
▪	ข้อมูลกลุ่มทางสังคม/กลุ่มการผลิต และข้อมูลประชากร.....	10
➤	ข้อมูลโครงสร้างพื้นฐานและสาธารณูปโภค	
▪	การคมนาคม/การจราจร .....	11
▪	การโทรคมนาคม/การสื่อสาร .....	12
▪	การประปา/การไฟฟ้า/ลักษณะการใช้ที่ดิน .....	12
➤	ข้อมูลด้านเศรษฐกิจ	
▪	สถานธนาทุนบาล/โรงฆ่าสัตว์/รายได้หลักของประชากรฯ/พืชเศรษฐกิจฯ .....	13
▪	การพาณิชย์กรรมและบริการ/สถานประกอบการ/การท่องเที่ยว .....	14
▪	สถานที่พัก/โรงแรม .....	15
▪	กิจกรรม.....	15
➤	ข้อมูลด้านสังคม	
▪	ข้อมูลศาสนสถาน/ข้อมูลผู้นับถือศาสนา.....	16
▪	ข้อมูลสถานศึกษาในพื้นที่.....	17
▪	ข้อมูลกีฬา นันทนาการ และพักผ่อน/ผู้พิการ/ผู้ป่วยโรคเอดส์/ผู้สูงอายุ/ ศูนย์ถ่ายเทคโนโลยีการเกษตร.....	18
▪	ปราศัญชุมชน .....	19
▪	ผู้นำชุมชน.....	19
▪	NGO.....	20



➤	ข้อมูลด้านสาธารณสุข	
	▪ สถานบริการสาธารณสุข/บุคลากรทางการแพทย์/อาสาสมัครสาธารณสุขชุมชน(อสม.)	.....21
	▪ การจัดบริการสาธารณสุขโดย อปท. หรือร่วมกับหน่วยงาน/องค์กรอื่นๆ	.....22
	▪ การให้บริการทางการแพทย์ฉุกเฉิน(EMS)	.....22
	▪ การจัดสรรงบประมาณของ อปท. เพื่อสนับสนุนการให้บริการสาธารณสุข	.....23
➤	ข้อมูลด้านการป้องกันและบรรเทาสาธารณภัย	
	▪ จำนวนเจ้าหน้าที่ปฏิบัติงาน ด้านบรรเทาสาธารณภัย	.....23
	▪ รถดับเพลิง	.....23
	▪ รถบรรทุกน้ำ	.....24
	▪ รถกระเช้า	.....24
	▪ รถไถ	.....25
	▪ รถดูดโคลนและทำความสะอาดท่อระบายน้ำ	.....25
	▪ รถสูบลมเคลื่อนที่	.....26
	▪ รถกู้ภัย	.....26
	▪ เรือยนต์ดับเพลิง	.....27
	▪ เครื่องดับเพลิงชนิดหาลาม	.....27
➤	ข้อมูลด้านสิ่งแวดล้อม	
	▪ น้ำเสีย	.....28
	▪ ขยะทั่วไป	.....29
	▪ ขยะมูลฝอยติดเชื้อ/ขยะอันตรายจากชุมชน	.....30
	▪ ขยะมูลฝอยติดเชื้อ/ขยะอันตรายจากชุมชน	.....31
➤	ข้อมูลด้านการเงินการคลัง	
	▪ สถานะการเงินการคลัง ย้อนหลัง 3 ปี	.....32
	▪ การจัดเก็บรายได้ และกองทุนหมู่บ้าน/ชุมชน/เศรษฐกิจพอเพียง	.....32
➤	ข้อมูลด้านอื่นๆ	
	▪ ชื่อโครงการพิเศษ/พระราชดำริ	.....33
	▪ กิจกรรมที่สำคัญเกี่ยวกับการป้องกันและแก้ไขปัญหาเสพติดในท้องถิ่น	.....33
	▪ ผลิตภัณฑ์ OTOP	.....34
	▪ ผลิตภัณฑ์ SMEs	.....34
	▪ ปัญหาหลักในท้องถิ่น	.....35
📄	การค้นหาข้อมูล	.....36
📄	การออกรายงานสรุป	.....44



## บทที่ 1 การใช้งานเบื้องต้น



นโยบายของรัฐบาลได้กำหนดให้หน่วยงานของรัฐและองค์กรปกครองส่วนท้องถิ่นได้มีการประยุกต์เทคโนโลยีสารสนเทศและการสื่อสารมาช่วยในการปฏิบัติงานและบริหารงานรวมทั้งการเผยแพร่ข้อมูลข่าวสารไปสู่ประชาชน และองค์กรต่างๆ เพื่อเพิ่มประสิทธิภาพการทำงานและสามารถบูรณาการ ระบบข้อมูลเพื่อลดความซ้ำซ้อนและล่าช้าในการปฏิบัติงาน

กรมส่งเสริมการปกครองท้องถิ่นได้วางระบบเครือข่ายการเชื่อมโยงติดต่อสื่อสารกับองค์กรปกครองส่วนท้องถิ่นเพื่อรับทราบข้อมูลข่าวสารหรือปัญหาจากองค์กรปกครองส่วนท้องถิ่นทั่วประเทศ เพื่อนำปัญหาและข้อมูลต่างๆ มาวิเคราะห์วางแผนการปฏิบัติงานและได้จัดทำโปรแกรมระบบข้อมูลสารสนเทศขององค์กรปกครองส่วนท้องถิ่นเพื่อที่จะรวบรวมข้อมูลจากองค์กรปกครองส่วนท้องถิ่น หนังสือคู่มือการใช้งานระบบสารสนเทศขององค์กรปกครองส่วนท้องถิ่นเล่มนี้จะได้อธิบายถึงรายละเอียดของการใช้งานระบบสารสนเทศขององค์กรปกครองส่วนท้องถิ่นประกอบด้วย 3 ส่วนด้วยกันดังนี้คือ

1. ผู้ดูแลระบบ (admin)เป็นส่วนของการจัดการระบบของโปรแกรม เช่น การดูแลจัดการสิทธิและหน้าที่ของผู้ใช้หรือ user เช่นการเพิ่ม ลบ หรือแก้ไขผู้ใช้ สิทธิในการแก้ไขหรือลบข้อมูลของระบบ ซึ่งการจัดการระบบนี้เป็นหน้าที่รับผิดชอบของส่วนเทคโนโลยีสารสนเทศของกรมส่งเสริมการปกครองท้องถิ่น
2. การนำเข้าข้อมูลหรือคีย์ข้อมูล เป็นส่วนของการคีย์ข้อมูลเข้าสู่ระบบของโปรแกรมซึ่งข้อมูลที่นำเข้าเป็นข้อมูลพื้นฐานขององค์กรปกครองส่วนท้องถิ่นทั้ง 9 ข้อมูลส่วน เช่น ข้อมูลสภาพทั่วไป ข้อมูลโครงสร้างพื้นฐานและสาธารณสุขปโภค ด้านสังคม เศรษฐกิจ สาธารณสุข สิ่งแวดล้อม เป็นต้น การนำเข้าข้อมูลเข้าสู่ระบบนี้เป็นหน้าที่ในส่วนของ องค์กรปกครองส่วนท้องถิ่นหรือองค์การบริหารส่วนท้องถิ่นของแต่ละจังหวัด
3. การดูข้อมูลหรือการค้นหาข้อมูล สำหรับเจ้าหน้าที่ของกรมส่งเสริมการปกครองท้องถิ่นหรือประชาชนทั่วไป เป็นส่วนของการดูรายละเอียดเกี่ยวกับข้อมูลที่ป้อนหรือคีย์เข้าไปทั้ง 9 ข้อมูลส่วนเช่นเดียวกับการนำเข้าข้อมูล เช่น ข้อมูลสภาพทั่วไป สาธารณูปโภค สังคม เศรษฐกิจ สาธารณสุข เป็นต้น ตัวอย่างการค้นหาเช่น ต้องการทราบจำนวนสถานศึกษาในสังกัดของท่านระดับอนุบาลมีจำนวนทั้งหมดเท่าไร ซึ่งการค้นหาดังกล่าวจะสามารถดูวิธีหรือศึกษาได้จากคู่มือเล่มนี้ได้ต่อไป



## การเข้าและออกจากระบบงาน

1. เริ่มต้นระบบ ผู้ใช้สามารถเข้าใช้ระบบได้โดยคลิกที่  หลังจากนั้นให้ผู้ใช้งานใส่ URL ที่ช่อง Address ซึ่ง URL ที่ใช้เข้าสู่ระบบ คือ <http://info.thailocaladmin.go.th/index.jsp> เมื่อผู้ใช้งานใส่ URL ที่กำหนดเสร็จให้ผู้ใช้งานกดปุ่ม  ที่เป็นคีย์บอร์ดเมื่อเข้ามาแล้วจะพบหน้าจอการ Login เข้าระบบหรือเข้าผ่านหน้าเว็บไซต์กรมส่งเสริมการปกครองท้องถิ่น เมนูระบบข้อมูลสารสนเทศ อปท.



### รูปการเข้าระบบผ่านหน้าเว็บไซต์กรมส่งเสริมการปกครองท้องถิ่น

2. การใช้งานหน้าจอ Login  
หน้าจอ Login เป็นหน้าจอที่ใช้สำหรับป้องกันความปลอดภัยของข้อมูล จากผู้ใช้งานที่ไม่มีสิทธิ์ในการเข้าถึงข้อมูล การเข้าสู่เมนูหลักของระบบ ให้ปฏิบัติตามขั้นตอนดังนี้



คีย์ Username และ Password



คลิกที่ปุ่ม “ตกลง” จะเข้าสู่หน้าจอเมนูหลักของระบบ



รูปขั้นตอนการ Login เข้าสู่ระบบ

### 3. หน้าจอหลักของระบบ

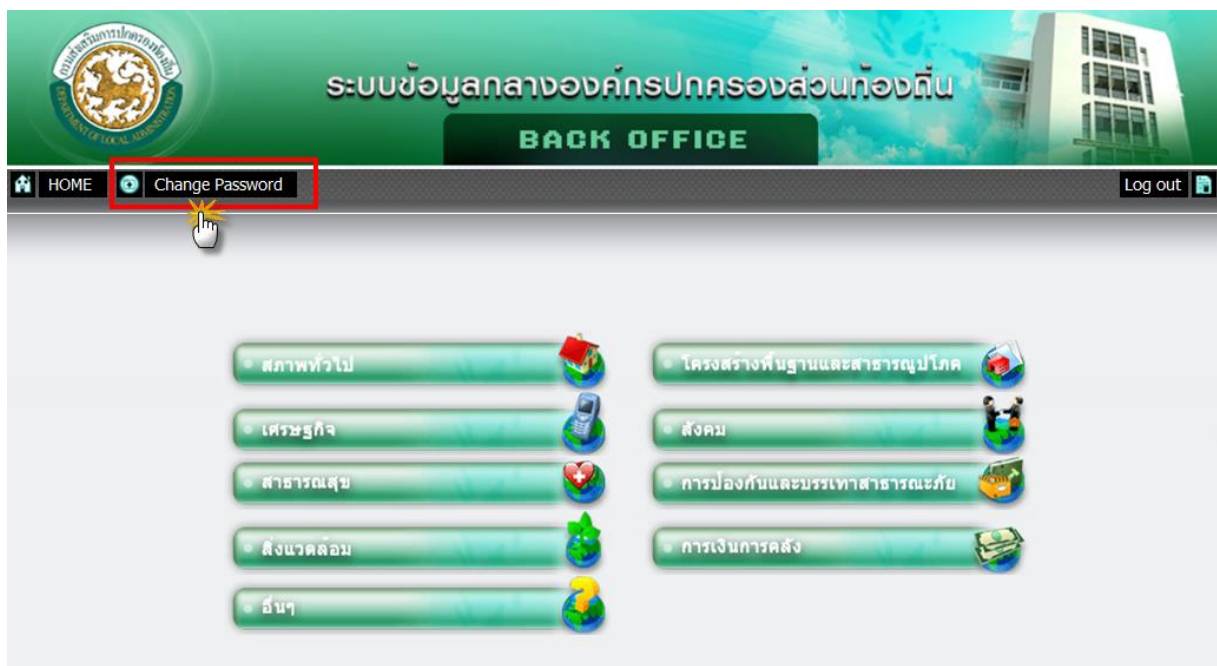

รูปแสดงหน้าจอหลักของระบบ

4. จากนั้นคลิกที่รายการเมนูที่ผู้ใช้งานต้องการเข้าสู่หน้าจการทำงานใด ให้คลิกเลือกที่รายการนั้น ก็จะเข้าสู่หน้าจการทำงานของรายการที่เลือก
5. เมื่อผู้ใช้งานต้องการออกจากระบบงานให้คลิกเลือกที่ **Log out**  การ Logout ออกจากระบบ เป็นเมนูที่มีไว้สำหรับเมื่อเลิกใช้งานระบบ จะต้อง logout ออกจากระบบทุกครั้งเพื่อป้องกันการเข้าถึงข้อมูลจากบุคคลอื่น



## การใช้งานเมนูคำสั่ง การใส่ค่าต่างๆ ในหน้าจอการทำงานของระบบ

การใส่ค่าต่างๆ ในหน้าจอการทำงาน จะมีประเภทของข้อมูลที่จะให้ใส่แตกต่างกันไป ซึ่งบริเวณหรือพื้นที่ที่ให้ใส่ข้อมูลนั้นจะถูกเรียกว่า “Field” ซึ่งแต่ละประเภทจะมีวิธีการใส่ข้อมูล ดังต่อไปนี้

1. ประเภทข้อมูลที่เป็น “Text Box”

เป็นลักษณะของ Field ที่ให้ใส่ข้อมูลเป็นแบบ “ข้อความ” ซึ่งสามารถที่จะคีย์ตัวอักษรหรือตัวเลขลงไปได้ ขึ้นอยู่กับประเภทของข้อมูลที่จะใส่ โดยคลิกเมาส์ลงไปที่ช่องสำหรับใส่ข้อมูล แล้วจึงทำการคีย์รายละเอียดข้อมูลที่ต้องการจะใส่ เช่น เรื่อง , หมายเหตุ เป็นต้น กรณีไม่มีข้อมูลให้เว้นว่างไม่ต้องกรอกข้อมูลใดๆ

2. ประเภทข้อมูลที่เป็น “Date”

เป็นลักษณะของ Field แบบ Text Box แต่รูปแบบในการใส่ข้อมูลจะต้องคีย์ข้อมูลเป็น “วันที่/เดือน/ปี พ.ศ.” รูปแบบในการใส่ข้อมูลจะต้องใส่เป็น “12/02/2553” หรือคลิกเลือกที่ ระบบจะแสดงตารางวันที่ โดยคลิกเมาส์เลือก เพื่อระบุเดือน และคลิกเลือก ขึ้นลงระบุ ปี พ.ศ. จากนั้นเลือกวันที่ที่ต้องการ ระบบจะทำการจัดรูปแบบของวันที่ให้เป็น “12/01/2554” โดยอัตโนมัติ

อา	จ	อ	พ	พฤ	ศ	ส
1	2	3	4	5	6	
7	8	9	10	11	12	13
14	15	16	17	18	19	20
21	22	23	24	25	26	27
28						

3. ประเภทข้อมูลที่เป็น “Drop Down List” หรือที่เรียกอีกชื่อหนึ่งว่า “Lookup”

เป็นลักษณะของ Field ที่ให้ใส่ข้อมูลเป็นแบบ “เลือกข้อมูล” ซึ่งหมายถึง การเรียกใช้ข้อมูลที่มีอยู่จากฐานข้อมูล โดยใช้เมาส์คลิกที่เครื่องหมายลูกศรลง จะพบกับตัวเลือกของประเภทข้อมูลนั้น

- เลือกประเภทพนักงาน -
- ข้าราชการท้องถิ่น
- ตามภารกิจ
- ทั่วไป
- เชี่ยวชาญ

จากนั้นให้เลื่อนตัวชี้เมาส์ไปยังข้อมูลที่ต้องการ แล้วคลิกเมาส์ 1 ครั้ง ก็จะได้ข้อมูลที่คลิกเลือกไว้ในช่องการทำงานของประเภทข้อมูลนั้น

4. ประเภทข้อมูลที่เป็น “Check Box”





 ปริญญาตรี

เป็นลักษณะของ Field ที่ใช้สำหรับให้เลือกประเภทข้อมูล โดยให้คลิกเมาส์ในช่องสี่เหลี่ยมหน้าประเภทข้อมูลนั้น ก็จะปรากฏเครื่องหมายถูกในช่องสี่เหลี่ยม แสดงว่าประเภทข้อมูลนั้นได้ถูกเลือกไว้ ซึ่งลักษณะของ Field ประเภทนี้จะสามารถเลือกประเภทของข้อมูลได้มากกว่า 1 ประเภท

 ปริญญาตรี

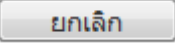
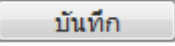
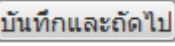
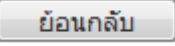
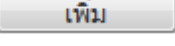
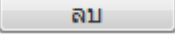

• สัญลักษณ์และความหมายของปุ่มต่างๆ มีดังต่อไปนี้

เครื่องหมาย	คำอธิบาย
 <b>เข้าสู่ระบบ</b>	เป็นปุ่มแรกที่เข้าสู่ระบบ การนำเข้าสู่ข้อมูล ก่อนที่จะเข้าสู่หน้า Login เข้าสู่ระบบการศึยข้อมูล
 <b>HOME</b>	เป็นเมนูสำหรับกลับหน้าหลักของระบบการนำเข้าสู่ข้อมูล
 <b>Change Password</b>	เป็นเมนูสำหรับเปลี่ยน Password (รหัสของการเข้าไปใช้โปรแกรม)
 <b>Log out</b>	เป็นเมนูสำหรับออกจากระบบการนำเข้าสู่ข้อมูลเมื่อกดปุ่มนี้ก็จะเข้าไปหน้าสำหรับ Login ใหม่
 <b>ยกเลิก</b>	เป็นปุ่มสำหรับยกเลิกการทำรายการเมื่อกดปุ่มนี้ก็จะเข้าสู่หน้าหลักของระบบการนำเข้าสู่ข้อมูล
 <b>บันทึก</b>	เป็นปุ่มสำหรับบันทึกข้อมูลลงในฐานข้อมูล
 <b>บันทึกและถัดไป</b>	เป็นปุ่มสำหรับบันทึกข้อมูลลงในฐานข้อมูลและจะแสดงผลหน้าถัดไปสำหรับการศึยข้อมูลต่อไป
 <b>ย้อนกลับ</b>	เป็นปุ่มสำหรับย้อนกลับหรือปุ่ม Back สำหรับกลับย้อนไปดูข้อมูลที่ศึยเข้าไป
 <b>เพิ่ม</b>	เป็นปุ่มสำหรับการเพิ่มข้อมูลที่ต้องการศึยเข้าไปใหม่
 <b>ลบ</b>	เป็นปุ่มสำหรับลบข้อมูลบางส่วนซึ่งก่อนที่จะใช้ปุ่มนี้ได้ก็ต้องเลือกข้อมูลที่ต้องการที่จะลบก่อน



## การเปลี่ยนรหัสผ่าน

ทำได้โดยคลิกที่ เมนู เปลี่ยนรหัสผ่าน ดังรูป

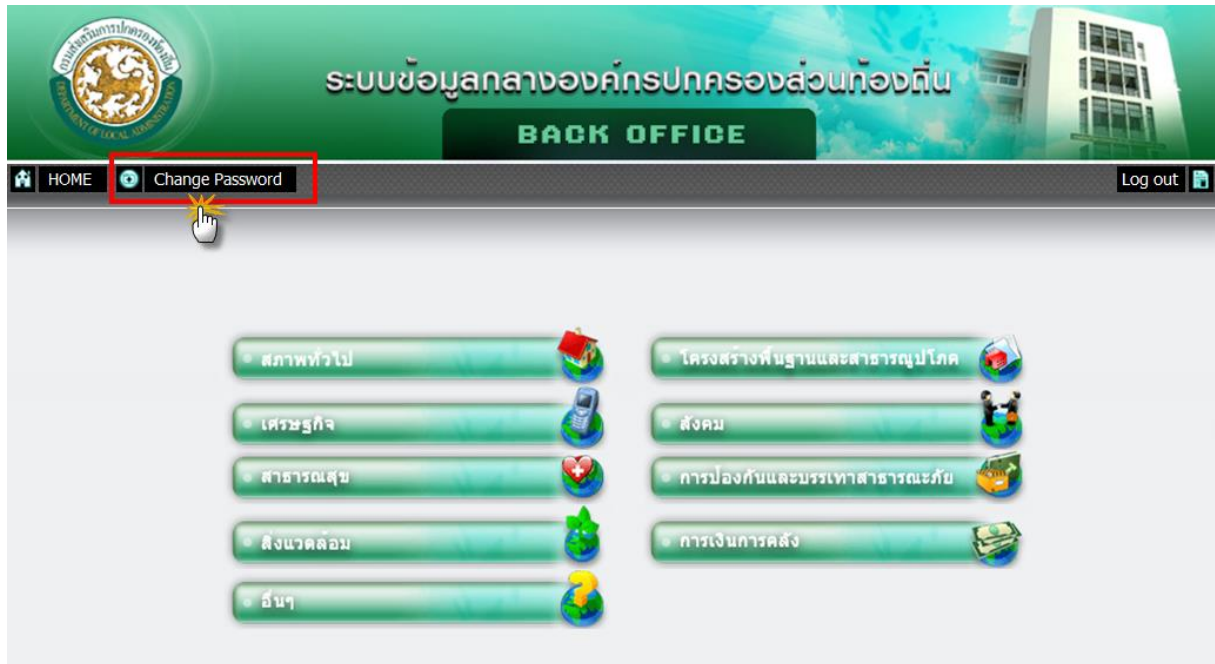

รูปการเข้าหน้าจอ Change Password

จากนั้นให้คีย์ข้อมูลดังนี้

- รหัสผ่านเดิม
- รหัสผ่านใหม่
- ยืนยันรหัสผ่าน
- กดปุ่ม  เพื่อบันทึกข้อมูล

**เปลี่ยนรหัสผ่าน**

ชื่อผู้ใช้งาน	mp81
รหัสผ่านเดิม	<input type="password" value="••••••"/> *
รหัสผ่านใหม่	<input type="password" value="••••"/> *
ยืนยันรหัสผ่าน	<input type="password" value="••••"/> *

รูปการเข้าหน้าจอ Change Password





## บทที่ 2 การใช้งานระบบ

การนำข้อมูลเข้า สำหรับเจ้าหน้าที่บันทึกข้อมูลของแต่ละจังหวัด ซึ่งเป็นวิธีการหรือตัวอย่างขั้นตอน สำหรับการนำข้อมูลเข้าโปรแกรม ซึ่งข้อมูลที่จะนำเข้าประกอบไปด้วย ข้อมูล 9 ส่วนด้วยกัน เช่น ข้อมูลพื้นฐานทั่วไป ด้านสาธารณสุข โภค ด้านเศรษฐกิจ ด้านสังคม เป็นต้น

เริ่มต้นในการศึกษาโปรแกรมจึงควรที่จะทำความเข้าใจกับเครื่องหมายหรือปุ่มต่างๆของโปรแกรมซึ่งปุ่มต่างๆที่แสดงอยู่นั้นเป็นปุ่มที่มีในระบบการนำเข้าข้อมูล ซึ่งปุ่มแต่ละปุ่มนั้นมีความหมายและการทำงานที่แตกต่างกัน



### การบันทึกข้อมูล



#### ข้อมูลสภาพทั่วไป

ข้อมูลสภาพทั่วไปขององค์กรที่ท่านสังกัดเป็นข้อมูลพื้นฐานทั่วไปที่จะทำการคีย์ข้อมูลเข้าสู่ระบบซึ่งจะอธิบายถึงสถานที่ตั้งของหน่วยงานลักษณะภูมิประเทศ เขตการปกครอง อาณาเขตของพื้นที่ และข้อมูลของประชากร ซึ่งข้อมูลดังกล่าวจะสามารถบ่งบอกหรือสรุปถึงอัตราการหนาแน่นของประชากรต่อพื้นที่ว่ามีมากน้อยเพียงใด เป็นต้น

#### ■ ข้อมูลองค์กรที่ท่านสังกัด

- รหัสองค์กร จะระบุเป็นตัวเลขเท่านั้น ซึ่งรหัสขององค์กรเหล่านี้จะกำหนดมาเรียบร้อยแล้ว
- ชื่อองค์กร
- ประเภทองค์กร
  - 1) องค์การบริหารส่วนจังหวัด หรือ อบจ.
  - 2) เทศบาล
  - 3) องค์การบริหารส่วนตำบล หรือ อบต.
- ขนาดองค์กร จะขึ้นอยู่กับประเภทขององค์กร เช่น เทศบาลก็จะระบุขนาดเป็น เทศบาลนคร, เทศบาลเมือง, เทศบาลตำบล และ อบต. ขนาด เล็ก , กลาง , ใหญ่
- ที่ตั้งหน่วยงาน ระบุที่ตั้งของหน่วยงาน
- ข้อมูลของเจ้าหน้าที่ขององค์กรเช่น นายก, ปลัดและเจ้าหน้าที่คีย์ข้อมูล

#### ■ สภาพทั่วไปลักษณะที่ตั้ง

สภาพทั่วไปของหน่วยงาน เช่น พื้นที่อาณาเขต เขตการปกครอง, เขตการปกครองทิศเหนือติดกับอะไร ภายในโปรแกรมจะระบุข้อมูลที่จะต้องคีย์ไว้ซึ่งจะต้องทำการคีย์ข้อมูลให้ครบทุกช่องที่มีการแสดงเครื่องหมาย (\*) ในแง่กรณีคีย์ข้อมูลไม่ครบระบบจะมีค่าเตือนให้คีย์ข้อมูลให้ครบถ้วนก่อน ที่จะทำการบันทึกข้อมูลถัดไปดังรูปตัวอย่างเครื่องหมายแสดงข้อมูลที่จะต้องใส่ข้อมูลและรูปที่ 5 รูปแสดง alert ข้อความเตือนการคีย์ข้อมูล

จังหวัด \*

- เลือกจังหวัด - ...

ตำบล \*

- เลือกตำบล - ...

รูปภาพแสดงข้อมูลที่ต้องการจะใส่

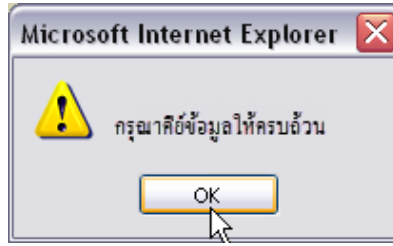

รูปภาพแสดง Pop up เตือนกรณาศึกษาข้อมูลให้ครบถ้วน

**ข้อมูลขององค์กรที่ท่านสังกัด**

รหัสองค์กร \* 6421102      ชื่อองค์กร \* กุททอ

ประเภทองค์กร \* อบต.      ขนาดองค์กร เล็ก

**ที่ตั้งหน่วยงาน**

เลขที่ -      หมู่ 12

ถนน -      จังหวัด \* เลย

อำเภอ \* อ.กุทลุง      ตำบล      ต.กุททอ

รหัสไปรษณีย์ 42230

**ข้อมูลเจ้าหน้าที่**

**นายกฯ**

ชื่อ นายชัยชนะ      สกุล ณะศรีมา

เพศ  ชาย  หญิง      วาระในการดำรงตำแหน่งถึงวันที่ 31/07/2552

**ปลัดฯ**

ชื่อ นางสาวรัชชัญญ์      สกุล ไทเมือง

เพศ  ชาย  หญิง

**ผู้ตอบแบบสอบถาม**

ชื่อ นายธนกฤต      สกุล บุตรวงษ์

โทรศัพท์ 042-879199      e-mail tanakit-boot@hotmail

ชื่อเว็บไซต์ขององค์กร -

รูปภาพแสดงการระบุข้อมูลขององค์กรที่ท่านสังกัด

**โครงสร้างส่วนราชการ**

จำนวนข้าราชการ/พนักงานส่วนท้องถิ่น รวม      คน

จำนวนพนักงานจ้าง รวม      คน แยกเป็น

-พนักงานจ้างตามภารกิจ      คน

-พนักงานจ้างทั่วไป      คน

จำนวนสำนัก      สำนัก

จำนวนกอง      กอง

จำนวนส่วน      ส่วน

**นักบริหาร รวมจำนวน      ตำแหน่ง แยกเป็น**

ระดับ 9 จำนวน      ตำแหน่ง

ระดับ 8 จำนวน      ตำแหน่ง

ระดับ 7 จำนวน      ตำแหน่ง

ระดับ 6 จำนวน      ตำแหน่ง

รูปภาพแสดงการระบุข้อมูลของโครงสร้างส่วนราชการ



นักวิชาการ รวมจำนวน	<input type="text"/>	ตำแหน่ง แยกเป็น
ระดับ 9 จำนวน	<input type="text"/>	ตำแหน่ง
ระดับ 8 จำนวน	<input type="text"/>	ตำแหน่ง
ระดับ 7 จำนวน	<input type="text"/>	ตำแหน่ง
ระดับ 6 จำนวน	<input type="text"/>	ตำแหน่ง
ระดับ 5 จำนวน	<input type="text"/>	ตำแหน่ง
ระดับ 4 จำนวน	<input type="text"/>	ตำแหน่ง
ระดับ 3 จำนวน	<input type="text"/>	ตำแหน่ง

เจ้าพนักงาน รวมจำนวน	<input type="text"/>	ตำแหน่ง แยกเป็น
ระดับ 9 จำนวน	<input type="text"/>	ตำแหน่ง
ระดับ 8 จำนวน	<input type="text"/>	ตำแหน่ง
ระดับ 7 จำนวน	<input type="text"/>	ตำแหน่ง
ระดับ 6 จำนวน	<input type="text"/>	ตำแหน่ง
ระดับ 5 จำนวน	<input type="text"/>	ตำแหน่ง
ระดับ 4 จำนวน	<input type="text"/>	ตำแหน่ง
ระดับ 3 จำนวน	<input type="text"/>	ตำแหน่ง
ระดับ 2 จำนวน	<input type="text"/>	ตำแหน่ง
ระดับ 1 จำนวน	<input type="text"/>	ตำแหน่ง

เจ้าหน้าที่ รวมจำนวน	<input type="text"/>	ตำแหน่ง แยกเป็น
ระดับ 7 จำนวน	<input type="text"/>	ตำแหน่ง
ระดับ 6 จำนวน	<input type="text"/>	ตำแหน่ง
ระดับ 5 จำนวน	<input type="text"/>	ตำแหน่ง
ระดับ 4 จำนวน	<input type="text"/>	ตำแหน่ง
ระดับ 3 จำนวน	<input type="text"/>	ตำแหน่ง
ระดับ 2 จำนวน	<input type="text"/>	ตำแหน่ง
ระดับ 1 จำนวน	<input type="text"/>	ตำแหน่ง

บุคลากรศึกษาข้าราชการ/พนักงานส่วนท้องถิ่น(ไม่รวมพนักงานจ้าง)		
- วุฒิปริญญาเอก จำนวน	<input type="text"/>	คน
- วุฒิปริญญาโท จำนวน	<input type="text"/>	คน
- วุฒิปริญญาตรี จำนวน	<input type="text"/>	คน
- ต่ำกว่าปริญญาตรี จำนวน	<input type="text"/>	คน

**สภาพทั่วไป**

<b>ลักษณะที่ตั้ง</b>		
เขตการปกครอง มีพื้นที่	<input type="text" value="100.00"/>	ตร.ร.กม.
จำนวนหมู่บ้าน(กรณี อบต.) / จำนวนชุมชน(กรณีเทศบาล)	<input type="text"/>	แห่ง

**รูปแบบหน้าจอ การจัดการสภาพข้อมูลทั่วไป (ข้อมูลขององค์กรที่สังกัดและสภาพทั่วไป)**

- คลิกเลือกปุ่ม  เมื่อทำการคีย์ข้อมูลเรียบร้อยแล้ว
- คลิกเลือกปุ่ม  เมื่อต้องการยกเลิกการคีย์ข้อมูล
- คลิกเลือกปุ่ม  เมื่อต้องการบันทึกลงฐานข้อมูล และไปบันทึกข้อมูลหน้าถัดไป



■ ข้อมูลชุมชน(เขตเทศบาล)หรือข้อมูลหมู่บ้าน(เขต อบต.)

ข้อมูลชุมชน(เขตเทศบาล)หรือข้อมูลหมู่บ้าน(เขต อบต.)

ลบ เพิ่ม

ลบ	ชื่อชุมชน/หมู่บ้าน	จำนวนบ้าน(ครัวเรือน)	จำนวนประชากร(คน)
<input type="checkbox"/>			

ย้อนกลับ ยกเลิก บันทึก บันทึกและถัดไป

ข้อมูลชุมชน(เขตเทศบาล)หรือข้อมูลหมู่บ้าน(เขต อบต.)

- คลิกเลือกปุ่ม เพิ่ม ระบบจะแสดงตารางข้อมูล ให้ผู้ใช้งานคีย์ข้อมูลลงในฐานข้อมูล
- คลิกเลือกปุ่ม บันทึก เมื่อทำการคีย์ข้อมูลเรียบร้อยแล้ว
- คลิกเลือกปุ่ม ยกเลิก เมื่อต้องการยกเลิกการคีย์ข้อมูล
- คลิกเลือกปุ่ม บันทึกและถัดไป เมื่อต้องการบันทึกลงฐานข้อมูล และไปบันทึกข้อมูลหน้าถัดไป
- คลิกเลือก  หน้ารายการข้อมูลที่ต้องการลบ จากนั้นคลิกปุ่ม ลบ

■ ข้อมูลกลุ่มทางสังคม/กลุ่มการผลิต และข้อมูลประชากร

กลุ่มทางสังคม/กลุ่มการผลิต

กลุ่ม	<input type="text"/>	จำนวน	<input type="text"/>	กลุ่ม
กลุ่ม	<input type="text"/>	จำนวน	<input type="text"/>	กลุ่ม
กลุ่ม	<input type="text"/>	จำนวน	<input type="text"/>	กลุ่ม
กลุ่ม	<input type="text"/>	จำนวน	<input type="text"/>	กลุ่ม
กลุ่ม	<input type="text"/>	จำนวน	<input type="text"/>	กลุ่ม

ประชากร ตามทะเบียนราษฎร ณ วันที่

จำนวนหลังคาเรือน ในเขตพื้นที่รับผิดชอบ  1,603 หลังคาเรือน

จำนวนประชากรทั้งหมด  6,160 คน

จำนวนประชากรต่างดาวที่ได้จดทะเบียนตามกฎหมาย  คน

รายละเอียดประชากร

เพศชาย		เพศหญิง	
อายุ (ปี)	จำนวน (คน)	อายุ (ปี)	จำนวน (คน)
น้อยกว่า 1 ปี	<input type="text"/>	น้อยกว่า 1 ปี	<input type="text"/>
1-6	<input type="text"/>	1-6	<input type="text"/>
7-12	<input type="text"/>	7-12	<input type="text"/>
13-17	<input type="text"/>	13-17	<input type="text"/>
18-60	<input type="text"/>	18-60	<input type="text"/>
60 ขึ้นไป	<input type="text"/>	60 ขึ้นไป	<input type="text"/>
รวม	3,161	รวม	2,999

ลักษณะอาชีพของประชากรในพื้นที่

ประมาณการผู้ประกอบอาชีพดังต่อไปนี้

ผู้ประกอบอาชีพ	เกษตร	ค้าขาย/ ธุรกิจ	อุตสาหกรรม	ข้าราชการ/ รัฐวิสาหกิจ	พนักงานจ้าง/ บริษัทเอกชน	รับจ้างทำ ไป	ว่างงาน
จำนวนราย	5,544	<input type="text"/>	<input type="text"/>	<input type="text"/>	<input type="text"/>	431	61
%	90.00	<input type="text"/>	<input type="text"/>	<input type="text"/>	<input type="text"/>	7.00	1.00

ย้อนกลับ ยกเลิก บันทึก

รูปแสดงหน้าจอจัดการสภาพข้อมูลทั่วไป (ข้อมูลกลุ่มทางสังคม/กลุ่มการผลิต และข้อมูลประชากร)



- คลิกเลือกปุ่ม **ย้อนกลับ** เมื่อต้องการกลับสู่หน้าจอก่อนหน้า
- คลิกเลือกปุ่ม **ยกเลิก** เมื่อต้องการยกเลิกการคีย์ข้อมูล
- คลิกเลือกปุ่ม **บันทึก** เมื่อทำการคีย์ข้อมูลเรียบร้อยแล้ว

## ➤ ข้อมูลโครงสร้างพื้นฐานและสาธารณูปโภค

### ■ การคมนาคม/การจราจร

ข้อมูลโครงสร้างพื้นฐานและสาธารณูปโภคเป็นข้อมูลที่กล่าวถึงการคมนาคมการจราจรการขนส่งในพื้นที่ เช่น จำนวนถนน , สะพาน , แหล่งน้ำและการขนส่ง , การสื่อสาร หอกระจายข่าว เสียงตามสายในพื้นที่ดูแลของหน่วยงาน

**การคมนาคม/การจราจร**

**ถนนในเขตองค์กรปกครองส่วนท้องถิ่น**

ลำดับที่	ประเภท	จำนวนสาย	ชนิดของถนน			ระยะทางรวม
			ลาดยาง	คอนกรีต	ลูกรัง	
1	ทางหลวงแผ่นดิน					
2	ทางหลวงชนบท					
3	ทางหลวงท้องถิ่น					
4	ทางหลวงท้องถิ่นที่ได้รับถ่ายโอน					

**สะพาน**

จำนวนสะพานคอนกรีต		แห่ง	<input type="radio"/> ใช้การได้ <input type="radio"/> ชำรุด
จำนวนสะพานเหล็ก		แห่ง	<input type="radio"/> ใช้การได้ <input type="radio"/> ชำรุด
จำนวนสะพานไม้		แห่ง	<input type="radio"/> ใช้การได้ <input type="radio"/> ชำรุด
จำนวนสะพานอื่นๆ		แห่ง	<input type="radio"/> ใช้การได้ <input type="radio"/> ชำรุด

**แหล่งน้ำ**

จำนวนแม่น้ำในพื้นที่		สาย		
จำนวนคลอง		สาย		
จำนวนห้วย/หนอง/คลอง/บึง		แห่ง /สาย		
จำนวนคลองชลประทาน		แห่ง	<input type="radio"/> ใช้การได้	
จำนวนบ่อบาดสาธารณะ		แห่ง	<input type="radio"/> ใช้การได้	
จำนวนบ่อบาดเอกชน		แห่ง	<input type="radio"/> ใช้การได้	
จำนวนอ่างเก็บน้ำ		แห่ง	<input type="radio"/> ใช้การได้	
จำนวนฝายกั้นน้ำ		แห่ง	<input type="radio"/> ใช้การได้	
จำนวนเขื่อน		แห่ง	<input type="radio"/> ใช้การได้	
สถานีสูบน้ำด้วยไฟฟ้า		แห่ง	<input type="radio"/> รั้งเก็บน้ำได้	

### รูปแสดงหน้าจอจัดการข้อมูลโครงสร้างพื้นฐานและสาธารณูปโภค (การคมนาคม/การจราจร)

- คลิกเลือกปุ่ม **ยกเลิก** เมื่อต้องการยกเลิกการคีย์ข้อมูล
- คลิกเลือกปุ่ม **บันทึก** เมื่อทำการคีย์ข้อมูลเรียบร้อยแล้ว
- คลิกเลือกปุ่ม **บันทึกและถัดไป** เมื่อต้องการบันทึกลงฐานข้อมูล และไปบันทึกข้อมูลหน้าถัดไป



## ■ การโทรคมนาคม/การสื่อสาร

การโทรคมนาคมและการสื่อสารในพื้นที่โทรศัพท์ ไปรษณีย์ และสัญญาณวิทยุโทรทัศน์

**การโทรคมนาคม/สื่อสาร**

วิทยุชุมชน	<input type="text"/>	แห่ง
หอกกระจายข่าว	<input type="text"/>	แห่ง
สถานีโทรทัศน์ท้องถิ่น(เคเบิล T.V.)	<input type="text"/>	แห่ง

รูปแสดงหน้าจอจัดการข้อมูลโครงสร้างพื้นฐานและสาธารณูปโภค (การโทรคมนาคม/การสื่อสาร)

- คลิกเลือกปุ่ม  เมื่อต้องการกลับสู่หน้าจอก่อนหน้า
- คลิกเลือกปุ่ม  เมื่อต้องการยกเลิกการคีย์ข้อมูล
- คลิกเลือกปุ่ม  เมื่อทำการคีย์ข้อมูลเรียบร้อยแล้ว
- คลิกเลือกปุ่ม  เมื่อต้องการบันทึกหลักฐานข้อมูล และไปบันทึกข้อมูลหน้าถัดไป

## ■ การประปา/การไฟฟ้า/ลักษณะการใช้ที่ดิน

**การประปา**

**ระบบประปาในพื้นที่**

<input type="radio"/> นครหลวง/ภูมิภาค	<input type="text"/>	แห่ง
<input type="radio"/> ท้องถิ่น	<input type="text"/>	แห่ง

จำนวนครัวเรือนที่มีน้ำประปาใช้	<input type="text"/>	ครัวเรือน
จำนวนครัวเรือนที่ไม่มีน้ำประปาใช้	<input type="text"/>	ครัวเรือน
จำนวนแหล่งน้ำดิบที่ใช้ผลิตน้ำประปาในพื้นที่	<input type="text"/>	แห่ง
จำนวนแหล่งน้ำดิบสำรองที่ใช้ผลิตน้ำประปา	<input type="text"/>	แห่ง
ระบบประปาส่งกล่าวสามารถใช้ได้เพียงตลอดปีหรือไม่	<input type="radio"/> เพียงพอ <input type="radio"/> ไม่เพียงพอ	

**การไฟฟ้า**

**ไฟฟ้าที่ใช้ในพื้นที่**

การไฟฟ้าานครหลวง/ภูมิภาค	<input type="radio"/> ใช่ <input type="radio"/> ไม่ใช่	
การใช้ไฟฟ้า	<input type="radio"/> ครบทุกครัวเรือน	จำนวน <input type="text"/> ครัวเรือน
	<input type="radio"/> ไม่ครบทุกครัวเรือน	
ระบบไฟฟ้าจากพลังงานแสงอาทิตย์(โซลาร์เซลล์)	<input type="radio"/> ใช่ <input type="radio"/> ไม่ใช่	

**ลักษณะการใช้ที่ดิน**

**ประเภทการใช้ที่ดิน**

พื้นที่สาธารณประโยชน์	<input type="text"/>	ไร่
พื้นที่เกษตรกรรม	<input type="text"/>	ไร่
พื้นที่ว่าง	<input type="text"/>	ไร่
-เป็นของเอกชน	<input type="text"/>	%
-สาธารณะ	<input type="text"/>	%

รูปแสดงหน้าจอจัดการข้อมูลโครงสร้างพื้นฐานและสาธารณูปโภค (การประปา/การไฟฟ้า/ลักษณะการใช้ที่ดิน)



- คลิกเลือกปุ่ม **ย้อนกลับ** เมื่อต้องการกลับสู่หน้าจอก่อนหน้า
- คลิกเลือกปุ่ม **ยกเลิก** เมื่อต้องการยกเลิกการคีย์ข้อมูล
- คลิกเลือกปุ่ม **บันทึก** เมื่อทำการคีย์ข้อมูลเรียบร้อยแล้ว

### ➤ ข้อมูลด้านเศรษฐกิจ

ข้อมูลทางด้านเศรษฐกิจ เป็นตัวชี้วัดหรือเป็นข้อมูลที่ระบุว่าเศรษฐกิจการใช้จ่ายเงินหมุนเวียนดีหรือไม่ มีเงินหมุนเวียนมากน้อยเพียงใด และจะสามารถนำไปวิเคราะห์การส่งเสริมการประกอบอาชีพในพื้นที่ได้

#### ■ สถานธณานุบาล/โรงพยาบาล/รายได้หลักของประชากรฯ/พืชเศรษฐกิจฯ

**สถานธณานุบาล**

จำนวนสถานธณานุบาล (รองรับจำปา)

- อปท.  แห่ง

- รัฐ(ส่วนราชการ)  แห่ง

- เอกชน  แห่ง

**โรงพยาบาล**

จำนวนโรงพยาบาล

- อปท.  แห่ง

- รัฐ(ส่วนราชการ)  แห่ง

- เอกชน  แห่ง

**รายได้หลักของประชากรมาจาก (ใส่หมายเลขกำกับลำดับความสำคัญ)**

เกษตรกร  ปศุสัตว์

อุตสาหกรรม  ค้าขาย

ท่องเที่ยว  สถานบันเทิง

รายได้เฉลี่ย/คน/ปี  บาท

**พืชเศรษฐกิจ (พืชเศรษฐกิจที่สร้างรายได้ให้ท้องถิ่นมากที่สุด 5 ลำดับเรียงจากมากไปน้อย)**

ลำดับที่	ประเภทพืชเศรษฐกิจ	จำนวน พื้นที่ปลูก/ไร่
1	<input type="text"/>	<input type="text"/>
2	<input type="text"/>	<input type="text"/>
3	<input type="text"/>	<input type="text"/>
4	<input type="text"/>	<input type="text"/>
5	<input type="text"/>	<input type="text"/>

#### รูปแสดงหน้าจอจัดการข้อมูลด้านเศรษฐกิจ (สถานธณานุบาล/โรงพยาบาล/รายได้หลักของประชากรฯ/พืชเศรษฐกิจฯ)

- คลิกเลือกปุ่ม **ยกเลิก** เมื่อต้องการยกเลิกการคีย์ข้อมูล
- คลิกเลือกปุ่ม **บันทึก** เมื่อทำการคีย์ข้อมูลเรียบร้อยแล้ว
- คลิกเลือกปุ่ม **บันทึกและถัดไป** เมื่อต้องการบันทึกลงฐานข้อมูลและไปหน้าบันทึกข้อมูลถัดไป



■ การพาณิชย์กรรมและบริการ/สถานประกอบการ/การท่องเที่ยว

**การพาณิชย์กรรมและบริการ**

**สถานีน้ำมัน**

จำนวนสถานีน้ำมัน/ปั้ม  แห่ง

จำนวนสถานีแบบปั้มหลอด  แห่ง

**สถานีแก๊ส**

จำนวนสถานีแก๊ส CNG/NGV  แห่ง

จำนวนสถานีแก๊สLPG  แห่ง

จำนวนศูนย์การค้า/ห้างสรรพสินค้า  แห่ง

จำนวนตลาดสดรวม  แห่ง

- อปท.  แห่ง

-เอกชน  แห่ง

**สถานประกอบการ**

จำนวนสถานที่จำหน่ายอาหารตาม พรบ.สาธารณสุข  แห่ง

จำนวนสถานบริการตาม พรบ.สถานบริการ  แห่ง

จำนวนโรงแรม  แห่ง

จำนวนโรงพยาบาล  แห่ง

จำนวนธนาคาร  แห่ง

**การท่องเที่ยว**

แหล่งท่องเที่ยวและสถานที่ตั้ง

ลำดับที่	ชื่อแหล่งท่องเที่ยว	สถานที่ตั้ง	รูป
1	<input type="text"/>	<input type="text"/>	<input type="text"/> Browse...
2	<input type="text"/>	<input type="text"/>	<input type="text"/> Browse...
3	<input type="text"/>	<input type="text"/>	<input type="text"/> Browse...
4	<input type="text"/>	<input type="text"/>	<input type="text"/> Browse...
5	<input type="text"/>	<input type="text"/>	<input type="text"/> Browse...

รูปแสดงหน้าจอจัดการข้อมูลด้านเศรษฐกิจ (การพาณิชย์กรรมและบริการ/สถานประกอบการ/การท่องเที่ยว)

- คลิกเลือกปุ่ม  เมื่อต้องการกลับสู่หน้าจอก่อนหน้านี้
- คลิกเลือกปุ่ม  เมื่อต้องการยกเลิกการคีย์ข้อมูล
- คลิกเลือกปุ่ม  เมื่อทำการคีย์ข้อมูลเรียบร้อยแล้ว
- คลิกเลือกปุ่ม  เมื่อต้องการบันทึกลง และไปบันทึกข้อมูลหน้าถัดไป





## ■ สถานที่พัก/โรงแรม

☰ สถานที่พัก/โรงแรม

ลบ เพิ่ม

ลบ	ชื่อสถานที่พัก/โรงแรม	สถานที่ตั้ง	จำนวนห้องพัก(ห้อง)	ราคาโดยประมาณ(บาท)ต่อ ห้อง	เบอร์ติดต่อ
----	-----------------------	-------------	--------------------	-------------------------------	-------------

### รูปแสดงหน้าจอจัดการข้อมูลด้านเศรษฐกิจ (สถานที่พัก/โรงแรม)

- คลิกเลือกปุ่ม  เมื่อต้องการกลับสู่หน้าจอก่อนหน้านี้
- คลิกเลือกปุ่ม  ระบบจะแสดงตารางข้อมูล ให้ผู้ใช้งานคีย์ข้อมูลลงในตาราง
- คลิกเลือกปุ่ม  เมื่อทำการคีย์ข้อมูลเรียบร้อยแล้ว
- คลิกเลือกปุ่ม  เมื่อต้องการยกเลิกการคีย์ข้อมูล
- คลิกเลือกปุ่ม  เมื่อต้องการบันทึกลงฐานข้อมูล และไปบันทึกข้อมูลหน้าถัดไป
- คลิกเลือก  หน้ารายการข้อมูลที่ต้องการลบ จากนั้นคลิกปุ่ม

## ■ กิจกรรม

☰ กิจกรรม

ลบ เพิ่ม

ลบ	ชื่อกิจกรรม	รายละเอียดกิจกรรม
----	-------------	-------------------

### รูปแสดงหน้าจอจัดการข้อมูลด้านเศรษฐกิจ (กิจกรรม)

- คลิกเลือกปุ่ม  เมื่อต้องการกลับสู่หน้าจอก่อนหน้านี้
- คลิกเลือกปุ่ม  ระบบจะแสดงตารางข้อมูล ให้ผู้ใช้งานคีย์ข้อมูลลงในตาราง
- คลิกเลือกปุ่ม  เมื่อทำการคีย์ข้อมูลเรียบร้อยแล้ว
- คลิกเลือกปุ่ม  เมื่อต้องการยกเลิกการคีย์ข้อมูล
- คลิกเลือก  หน้ารายการข้อมูลที่ต้องการลบ จากนั้นคลิกปุ่ม



## ➤ ข้อมูลด้านสังคม

### ■ ข้อมูลศาสนสถาน/ข้อมูลผู้นับถือศาสนา

<b>ข้อมูลศาสนสถาน</b>			
จำนวนวัด	<input type="text"/>	แห่ง	
จำนวนสำนักสงฆ์	<input type="text"/>	แห่ง	
จำนวนโบสถ์ (ศาสนาคริสต์)	<input type="text"/>	แห่ง	
จำนวนมัสยิด	<input type="text"/>	แห่ง	
<b>จำนวนศาสนิกชน</b>			
- คริสต์	<input type="text"/>	แห่ง	
- อิสลาม	<input type="text"/>	แห่ง	
- จีน	<input type="text"/>	แห่ง	
- อื่นๆ	<input type="text"/>	แห่ง	
<b>ข้อมูลผู้นับถือศาสนา</b>			
จำนวนผู้นับถือศาสนาพุทธ	ร้อยละ	<input type="text"/>	ของประชากรทั้งหมด
จำนวนผู้นับถือศาสนาอิสลาม	ร้อยละ	<input type="text"/>	ของประชากรทั้งหมด
จำนวนผู้นับถือศาสนาคริสต์	ร้อยละ	<input type="text"/>	ของประชากรทั้งหมด
จำนวนผู้นับถือศาสนาอื่นๆ	ร้อยละ	<input type="text"/>	ของประชากรทั้งหมด

#### รูปแสดงหน้าจอจัดการข้อมูลด้านสังคม (ข้อมูลศาสนสถาน/ข้อมูลผู้นับถือศาสนา)

- คลิกเลือกปุ่ม  เมื่อต้องการยกเลิกการคีย์ข้อมูลหรือยกเลิกการบันทึกข้อมูล/การคีย์ข้อมูลและแสดงผลหน้าจอหลักสำหรับการบันทึกข้อมูล
- คลิกเลือกปุ่ม  เมื่อต้องการบันทึกลงฐานข้อมูล
- คลิกเลือกปุ่ม  เมื่อต้องการบันทึกลงฐานข้อมูลและไปหน้าบันทึกข้อมูลถัดไป



■ ข้อมูลสถานศึกษาในพื้นที่

**ข้อมูลสถานศึกษาในพื้นที่**

**ศูนย์เด็กเล็ก/จำนวนเด็กเล็ก**

ศูนย์เด็กเล็กของ อปท.  แห่ง จำนวนเด็กชาย  คน หญิง  คน

ศูนย์เด็กเล็กของหน่วยราชการอื่น  แห่ง จำนวนเด็กชาย  คน หญิง  คน

ศูนย์เด็กเล็กของเอกชน  แห่ง จำนวนเด็กชาย  คน หญิง  คน

จัดตั้ง/ปรับปรุงศูนย์พัฒนาเด็กเล็กที่ได้มาตรฐานศูนย์เด็กเล็กขั้นพื้นฐานจำนวน  แห่ง

**โรงเรียนระดับประถมศึกษา**

โรงเรียนระดับประถมศึกษาของ อปท.  แห่ง จำนวนเด็กชาย  คน หญิง  คน

โรงเรียนระดับประถมศึกษาของรัฐ  แห่ง จำนวนเด็กชาย  คน หญิง  คน

โรงเรียนระดับประถมศึกษาของเอกชน  แห่ง จำนวนเด็กชาย  คน หญิง  คน

**โรงเรียนระดับมัธยมศึกษา/โรงเรียนสอนศาสนา**

โรงเรียนระดับมัธยมศึกษาของ อปท.  แห่ง

นักเรียนมัธยมศึกษาตอนต้นชาย  คน หญิง  คน

นักเรียนมัธยมศึกษาตอนปลายชาย  คน หญิง  คน

โรงเรียนระดับมัธยมของรัฐ  แห่ง

นักเรียนมัธยมศึกษาตอนต้นชาย  คน หญิง  คน

นักเรียนมัธยมศึกษาตอนปลายชาย  คน หญิง  คน

โรงเรียนระดับมัธยมของเอกชน  แห่ง

นักเรียนมัธยมศึกษาตอนต้นชาย  คน หญิง  คน

นักเรียนมัธยมศึกษาตอนปลายชาย  คน หญิง  คน

โรงเรียนสอนศาสนา  แห่ง

นักเรียนมัธยมศึกษาตอนต้นชาย  คน หญิง  คน

นักเรียนมัธยมศึกษาตอนปลายชาย  คน หญิง  คน

**โรงเรียนอาชีวศึกษา ของ**

อปท.  แห่ง

รัฐ  แห่ง

เอกชน  แห่ง

**มหาวิทยาลัย ของ**

อปท.  แห่ง

รัฐ  แห่ง

เอกชน  แห่ง

**ศูนย์การเรียนรู้ชุมชน**

แห่ง

อปท.  แห่ง

รัฐ  แห่ง

เอกชน  แห่ง

รูปแสดงหน้าจอจัดการข้อมูลด้านสังคม (ข้อมูลสถานศึกษาในพื้นที่)

- คลิกเลือกปุ่ม  เมื่อต้องการกลับสู่หน้าจอก่อนหน้านี้
- คลิกเลือกปุ่ม  เมื่อต้องการยกเลิกการคีย์ข้อมูลหรือยกเลิกการบันทึกข้อมูล/การคีย์ข้อมูลและแสดงผลหน้าจอหลักสำหรับการบันทึกข้อมูล
- คลิกเลือกปุ่ม  เมื่อต้องการบันทึกลงฐานข้อมูล
- คลิกเลือกปุ่ม  เมื่อต้องการบันทึกลงฐานข้อมูลและไปหน้าบ้านข้อมูลทีถัดไป



■ ข้อมูลกีฬา นันทนาการ และพักผ่อน/ผู้พิการ/ผู้ป่วยโรคเอดส์/ผู้สูงอายุ/  
ศูนย์ถ่ายทอดเทคโนโลยีการเกษตร

**ข้อมูลกีฬา นันทนาการ และพักผ่อน**

จำนวนสวนสาธารณะ  แห่ง พื้นที่ รวม  ตร.กม.

จำนวนห้องสมุดประชาชน  แห่ง

อปท.  แห่ง

รัฐ  แห่ง

เอกชน  แห่ง

จำนวนลานกีฬา อปท.  แห่ง อื่น ๆ  แห่ง

จำนวนสนามกีฬา อปท.  แห่ง อื่น ๆ  แห่ง

จำนวนเด็กและเยาวชนซึ่งเป็นผู้พิการและด้อยโอกาสที่ได้รับการสนับสนุนจาก อปท. ให้ได้รับการศึกษาขั้นพื้นฐาน ทั้งในระบบ/นอกระบบ หรือการศึกษาตามอัธยาศัย จำนวน  คน

**ผู้พิการ**

ผู้พิการทั้งหมด  คน

เด็ก  คน

ผู้ใหญ่  คน

กิจกรรมหรือบริการที่ อปท. จัดให้แก่ผู้พิการ

ได้รับเบี้ยยังชีพ  คน

ตรวจสอบสภาพประจำปี  คน

การจัดศึกษาขั้นพื้นฐานตามความประสงค์  คน

คนพิการอาชีพของอาชีพฟรี  คน

จัดกลุ่มอาชีพของคนพิการ  คน

มีผู้พิการเข้าร่วม  คน

ได้รับการจดทะเบียนคนพิการ  คน

มีห้องน้ำสำหรับคนพิการในอาคาร อปท.  แห่ง

มีทางลาดสำหรับคนพิการในอาคาร อปท.  แห่ง

อื่น ๆ

**ผู้ป่วยโรคเอดส์**

ผู้ป่วยโรคเอดส์  คน

ได้รับเบี้ยยังชีพทุกเดือน  คน

**ผู้สูงอายุ**

จำนวนผู้สูงอายุ (เกิน 60 ปี) จำนวน  คน

ผู้สูงอายุที่อยู่ในเกณฑ์ได้รับการช่วยเหลือเรื่องเบี้ยยังชีพ  คน

กิจกรรมหรือบริการที่ อปท. จัดให้ได้แก่ผู้สูงอายุการ

ได้รับเบี้ยยังชีพ  คน

ตรวจสอบสภาพปีละ  คน

จัดหาเครื่องนุ่งห่ม  คน

จัดหาอาหาร  คน

จัดให้มีอาสาสมัครดูแลผู้สูงอายุ  คน

เยี่ยมบ้านผู้สูงอายุ  คน

การส่งเสริมอาชีพ  คน

ตั้งชมรม/กลุ่ม/สมาคมผู้สูงอายุ จำนวน  ชมรม/กลุ่ม/สมาคม

- จำนวน  คน

อื่น ๆ

**ศูนย์ถ่ายทอดเทคโนโลยีการเกษตร**

ศูนย์ถ่ายทอดเทคโนโลยีการเกษตร  แห่ง

รูปแสดงหน้าจอจัดการข้อมูลด้านสังคม

(ข้อมูลกีฬา นันทนาการ และพักผ่อน/ผู้พิการ/ผู้ป่วยโรคเอดส์/ผู้สูงอายุ/ศูนย์ถ่ายทอดเทคโนโลยีการเกษตร)



- คลิกเลือกปุ่ม **ย้อนกลับ** เมื่อต้องการกลับสู่หน้าจอก่อนหน้านี้
- คลิกเลือกปุ่ม **ยกเลิก** เมื่อต้องการยกเลิกการคีย์ข้อมูลหรือยกเลิกการบันทึกข้อมูล/การคีย์ข้อมูลและแสดงผลหน้าจอหลักสำหรับการบันทึกข้อมูล
- คลิกเลือกปุ่ม **บันทึก** เมื่อต้องการบันทึกลงฐานข้อมูล
- คลิกเลือกปุ่ม **บันทึกและถัดไป** เมื่อต้องการบันทึกลงฐานข้อมูลและไปหน้าบันทึกข้อมูลถัดไป

## ■ ประชาชนชุมชน

**ประชาชนชุมชน**

ลบ เพิ่ม

ลบ	ชื่อ-นามสกุล	นามเรียกขาน	ที่อยู่	ความสามารถ/ภูมิปัญญา/องค์ความรู้	เบอร์ติดต่อ
----	--------------	-------------	---------	----------------------------------	-------------

### รูปแสดงหน้าจอจัดการข้อมูลด้านสังคม (ประชาชนชุมชน)

- คลิกเลือกปุ่ม **ย้อนกลับ** เมื่อต้องการกลับสู่หน้าจอก่อนหน้านี้
- คลิกเลือกปุ่ม **เพิ่ม** ระบบจะแสดงตารางข้อมูล ให้ผู้ใช้งานคีย์ข้อมูลลงในตาราง
- คลิกเลือกปุ่ม **บันทึก** เมื่อทำการคีย์ข้อมูลเรียบร้อยแล้ว
- คลิกเลือกปุ่ม **ยกเลิก** เมื่อต้องการยกเลิกการคีย์ข้อมูล
- คลิกเลือกปุ่ม **บันทึกและถัดไป** เมื่อต้องการบันทึกลงฐานข้อมูลและไปหน้าบันทึกข้อมูลถัดไป
- คลิกเลือก  หน้ารายการข้อมูลที่ต้องการลบ จากนั้นคลิกปุ่ม **ลบ**

## ■ ผู้นำชุมชน

**ผู้นำชุมชน**

ลบ เพิ่ม

ลบ	ชื่อ-นามสกุล	ตำแหน่ง	ที่อยู่	ผลงาน	เบอร์ติดต่อ
----	--------------	---------	---------	-------	-------------

### รูปแสดงหน้าจอจัดการข้อมูลด้านสังคม (ผู้นำชุมชน)

- คลิกเลือกปุ่ม **ย้อนกลับ** เมื่อต้องการกลับสู่หน้าจอก่อนหน้านี้
- คลิกเลือกปุ่ม **เพิ่ม** ระบบจะแสดงตารางข้อมูล ให้ผู้ใช้งานคีย์ข้อมูลลงในตาราง
- คลิกเลือกปุ่ม **บันทึก** เมื่อทำการคีย์ข้อมูลเรียบร้อยแล้ว
- คลิกเลือกปุ่ม **ยกเลิก** เมื่อต้องการยกเลิกการคีย์ข้อมูล
- คลิกเลือกปุ่ม **บันทึกและถัดไป** เมื่อต้องการบันทึกลงฐานข้อมูลและไปหน้าบันทึกข้อมูลถัดไป
- คลิกเลือก  หน้ารายการข้อมูลที่ต้องการลบ จากนั้นคลิกปุ่ม **ลบ**



■ NGO

NGO

ลบ เพิ่ม

ลบ	ชื่อองค์กร	ชื่อกลุ่ม	ที่ตั้ง	จำนวนสมาชิก(คน)	เบอร์ติดต่อ
----	------------	-----------	---------	-----------------	-------------

ย้อนกลับ ยกเลิก บันทึก

รูปแสดงหน้าจอจัดการข้อมูลด้านสังคม (NGO)

- คลิกเลือกปุ่ม ย้อนกลับ เมื่อต้องการกลับไปสู่หน้าจอก่อนหน้า
- คลิกเลือกปุ่ม เพิ่ม ระบบจะแสดงตารางข้อมูล ให้ผู้ใช้งานคีย์ข้อมูลลงในตาราง
- คลิกเลือกปุ่ม บันทึก เมื่อทำการคีย์ข้อมูลเรียบร้อยแล้ว
- คลิกเลือกปุ่ม ยกเลิก เมื่อต้องการยกเลิกการคีย์ข้อมูล
- คลิกเลือก  หน้ารายการข้อมูลที่ต้องการลบ จากนั้นคลิกปุ่ม ลบ



➤ **ข้อมูลด้านสาธารณสุข**

ข้อมูลทางด้านสาธารณสุขประกอบด้วยข้อมูลที่เกี่ยวข้องกับ สถานบริการด้านสาธารณสุข ข้อมูลบุคลากรทางการแพทย์ เช่น จำนวนแพทย์หรือพยาบาลที่ประจำหรืออยู่ในพื้นที่ ข้อมูลด้านสุขภาพ สถานีนอนามัย และโรคที่เกิดขึ้นในชุมชนหรือในพื้นที่ เป็นต้น

■ **สถานบริการสาธารณสุข/บุคลากรทางการแพทย์/อาสาสมัครสาธารณสุขชุมชน(อสม.)**

**☰ สถานบริการสาธารณสุข**

จำนวนโรงพยาบาล	อปท.	<input type="text"/>	แห่ง
	รัฐ	<input type="text"/>	แห่ง
	เอกชน	<input type="text"/>	แห่ง
จำนวนสถานีนอนามัย		<input type="text"/>	แห่ง
	สังกัด อปท.	<input type="text"/>	แห่ง
	สังกัด กระทรวงสาธารณสุข	<input type="text"/>	แห่ง
จำนวนศูนย์บริการสาธารณสุข		<input type="text"/>	แห่ง
	สังกัด อปท.	<input type="text"/>	แห่ง
	สังกัด กระทรวงสาธารณสุข	<input type="text"/>	แห่ง
จำนวนคลินิกเอกชน		<input type="text"/>	แห่ง

**☰ บุคลากรทางการแพทย์ที่ปฏิบัติงานในสถานพยาบาล/สถานบริการสาธารณสุข/สถานีนอนามัย ที่สังกัดองค์กรปกครองส่วนท้องถิ่น**

ประเภทบุคลากร	จำนวน (คน)
แพทย์	<input type="text"/>
พยาบาล	<input type="text"/>
ทันตแพทย์	<input type="text"/>
เภสัชกร	<input type="text"/>
เจ้าพนักงานส่งเสริมสาธารณสุข	<input type="text"/>
พนักงานอนามัย	<input type="text"/>
เจ้าพนักงานสุขภาพตำบล	<input type="text"/>
พนักงานสาธารณสุขชุมชน	<input type="text"/>
เจ้าพนักงานทันตสาธารณสุข	<input type="text"/>
นักบริหารงานสาธารณสุข	<input type="text"/>
พยาบาลวิชาชีพ	<input type="text"/>
นักวิชาการสาธารณสุข	<input type="text"/>
นักวิชาการสิ่งแวดล้อม	<input type="text"/>
นักวิชาการสุขภาพตำบล	<input type="text"/>
นักวิชาการส่งเสริมสุขภาพ	<input type="text"/>
เจ้าพนักงานส่งเสริมสุขภาพ	<input type="text"/>
เจ้าพนักงานสาธารณสุขชุมชน	<input type="text"/>
พนักงานจ้างตามภารกิจ	<input type="text"/>
อื่นๆ <input style="width: 50px;" type="text"/>	<input type="text"/>
<b>รวม</b>	<input type="text"/>

**☰ อาสาสมัครสาธารณสุขชุมชน (อสม.)**

จำนวนอาสาสมัครสาธารณสุขชุมชน (อสม.)  คน

รูปแสดงหน้าจอจัดการข้อมูลด้านสาธารณสุข (สถานบริการสาธารณสุข/บุคลากรทางการแพทย์/อาสาสมัครสาธารณสุขชุมชน(อสม.))



- คลิกเลือกปุ่ม **ยกเลิก** เมื่อต้องการยกเลิกการคีย์ข้อมูลหรือยกเลิกการบันทึกข้อมูล/การคีย์ข้อมูลและแสดงผลหน้าจอหลักสำหรับการบันทึกข้อมูล
- คลิกเลือกปุ่ม **บันทึก** เมื่อต้องการบันทึกหลักฐานข้อมูล
- คลิกเลือกปุ่ม **บันทึกและถัดไป** เมื่อต้องการบันทึกหลักฐานข้อมูลและไปหน้าบันทึกข้อมูลถัดไป

#### ■ การจัดบริการสาธารณสุขโดย อปท. หรือร่วมกับหน่วยงาน/องค์กรอื่นๆ

**การจัดบริการสาธารณสุขโดย อปท. หรือร่วมกับหน่วยงาน/องค์กรอื่นๆ**  
กองทุนหลักประกันสุขภาพ อบต. /เทศบาล ร่วมกับ สปสช.

ลบ	ลำดับ	รายการ	จำนวน(คน)	ปี(พ.ศ.)
<input type="button" value="ลบ"/>				

#### รูปแสดงหน้าจอจัดการข้อมูลด้านสาธารณสุข (การจัดบริการสาธารณสุขโดย อปท. หรือร่วมกับหน่วยงาน/องค์กรอื่นๆ)

- คลิกเลือกปุ่ม **ย้อนกลับ** เมื่อต้องการกลับสู่หน้าจอก่อนหน้า
- คลิกเลือกปุ่ม **เพิ่ม** ระบบจะแสดงตารางข้อมูล ให้ผู้ใช้งานคีย์ข้อมูลลงในตาราง
- คลิกเลือกปุ่ม **บันทึก** เมื่อทำการคีย์ข้อมูลเรียบร้อยแล้ว
- คลิกเลือกปุ่ม **ยกเลิก** เมื่อต้องการยกเลิกการคีย์ข้อมูล
- คลิกเลือก  หน้ารายการข้อมูลที่ต้องการลบ จากนั้นคลิกปุ่ม **ลบ**

#### ■ การให้บริการทางการแพทย์ฉุกเฉิน(EMS)

**การให้บริการทางการแพทย์ฉุกเฉิน (EMS)**  
การให้บริการทางการแพทย์ฉุกเฉิน (EMS) เริ่มตั้งแต่ปี

- จำนวนบุคลากรที่ผ่านการฝึกอบรม  คน

- จำนวนรถ (EMS)  คัน

- จำนวนงบประมาณที่ อปท. สมทบการให้บริการทางการแพทย์ฉุกเฉิน  บาท

#### รูปแสดงหน้าจอจัดการข้อมูลด้านสาธารณสุข (การให้บริการทางการแพทย์ฉุกเฉิน(EMS))

- คลิกเลือกปุ่ม **ย้อนกลับ** เมื่อต้องการกลับสู่หน้าจอก่อนหน้า
- คลิกเลือกปุ่ม **ยกเลิก** เมื่อต้องการยกเลิกการคีย์ข้อมูลหรือยกเลิกการบันทึกข้อมูล/การคีย์ข้อมูลและแสดงผลหน้าจอหลักสำหรับการบันทึกข้อมูล
- คลิกเลือกปุ่ม **บันทึก** เมื่อต้องการบันทึกหลักฐานข้อมูล
- คลิกเลือกปุ่ม **บันทึกและถัดไป** เมื่อต้องการบันทึกหลักฐานข้อมูลและไปหน้าบันทึกข้อมูลถัดไป





## ■ การจัดสรรงบประมาณของ อปท. เพื่อสนับสนุนการให้บริการสาธารณสุข

การ จัดสรรงบประมาณของ อปท. เพื่อสนับสนุนการให้บริการสาธารณสุข

ลบ เพิ่ม

ลบ	ลำดับที่	ประเภทงบประมาณ	จำนวน(บาท)	ปีงบประมาณ(พ.ศ.)

ย้อนกลับ ยกเลิก บันทึก

### รูปแสดงหน้าจอจัดการข้อมูลด้านสาธารณสุข (การจัดสรรงบประมาณของ อปท. เพื่อสนับสนุนการให้บริการสาธารณสุข)

- คลิกเลือกปุ่ม  ระบบจะแสดงตารางข้อมูล ให้ผู้ใช้งานคีย์ข้อมูลลงในตาราง
- คลิกเลือกปุ่ม  เมื่อทำการคีย์ข้อมูลเรียบร้อยแล้ว
- คลิกเลือกปุ่ม  เมื่อต้องการยกเลิกการคีย์ข้อมูล
- คลิกเลือก  ให้นำรายการข้อมูลที่ต้องการลบ จากนั้นคลิกปุ่ม

## ➤ ข้อมูลด้านการป้องกันและบรรเทาสาธารณภัย

ข้อมูลด้านการป้องกันและบรรเทาสาธารณภัยประกอบด้วยข้อมูลที่เกี่ยวข้องกับภัยอันตรายต่างๆที่เกิดขึ้นในหน่วยงานหรือในพื้นที่ เช่น ภัยที่เกิดจากธรรมชาติ หรือภัยที่เกิดด้วยมือของมนุษย์ ล้วนแล้วแต่ให้เกิดความเสียหายต่อทรัพย์สิน เป็นต้น

## ■ จำนวนเจ้าหน้าที่ปฏิบัติงาน ด้านบรรเทาสาธารณภัย

จำนวนเจ้าหน้าที่ปฏิบัติงาน ด้านบรรเทาสาธารณภัย

ประเภท	จำนวน (คน)
ข้าราชการ/พนักงานท้องถิ่น	<input type="text"/>
พนักงานจ้างตามภารกิจ	<input type="text"/>
พนักงานจ้างทั่วไป	<input type="text"/>
อาสาสมัคร	<input type="text"/>

### รูปแสดงหน้าจอจัดการข้อมูลด้านการป้องกันและบรรเทาสาธารณภัย (จำนวนเจ้าหน้าที่ปฏิบัติงาน ด้านบรรเทาสาธารณภัย)

- คลิกเลือกปุ่ม  เมื่อต้องการยกเลิกการคีย์ข้อมูลหรือยกเลิกการบันทึกข้อมูล/การคีย์ข้อมูลและแสดงผลหน้าจอหลักสำหรับการบันทึกข้อมูล
- คลิกเลือกปุ่ม  เมื่อต้องการบันทึกหลักฐานข้อมูล
- คลิกเลือกปุ่ม  เมื่อต้องการบันทึกหลักฐานข้อมูลและไปหน้าบันทึกข้อมูลถัดไป

## ■ ระดับเพลิง



**รถดับเพลิง**

จำนวนรถดับเพลิง  คัน

ลบ	คันที่	ขนาดความจุน้ำ (ลบ.ม.)	ชื่อเมื่อปี(พ.ศ.)
----	--------	-----------------------	-------------------

**รูปแสดงหน้าจอจัดการข้อมูลด้านการป้องกันและบรรเทาสาธารณภัย (รถดับเพลิง)**

- คลิกเลือกปุ่ม  เมื่อต้องการกลับสู่หน้าจอก่อนหน้า
- คลิกเลือกปุ่ม  ระบบจะแสดงตารางข้อมูล ให้ผู้ใช้งานคีย์ข้อมูลลงในตาราง
- คลิกเลือกปุ่ม  เมื่อทำการคีย์ข้อมูลเรียบร้อยแล้ว
- คลิกเลือกปุ่ม  เมื่อต้องการยกเลิกการคีย์ข้อมูล
- คลิกเลือกปุ่ม  เมื่อต้องการบันทึกลงฐานข้อมูลและไปหน้าบันทึกข้อมูลถัดไป
- คลิกเลือก  หน้ารายการข้อมูลที่ต้องการลบ จากนั้นคลิกปุ่ม

**■ รถบรรทุกน้ำ**

**รถบรรทุกน้ำ**

จำนวนรถบรรทุกน้ำ  คัน

ลบ	คันที่	ขนาดความจุน้ำ (ลบ.ม.)	ชื่อเมื่อปี(พ.ศ.)
----	--------	-----------------------	-------------------

**รูปแสดงหน้าจอจัดการข้อมูลด้านการป้องกันและบรรเทาสาธารณภัย (รถบรรทุกน้ำ)**

- คลิกเลือกปุ่ม  เมื่อต้องการกลับสู่หน้าจอก่อนหน้า
- คลิกเลือกปุ่ม  ระบบจะแสดงตารางข้อมูล ให้ผู้ใช้งานคีย์ข้อมูลลงในตาราง
- คลิกเลือกปุ่ม  เมื่อทำการคีย์ข้อมูลเรียบร้อยแล้ว
- คลิกเลือกปุ่ม  เมื่อต้องการยกเลิกการคีย์ข้อมูล
- คลิกเลือกปุ่ม  เมื่อต้องการบันทึกลงฐานข้อมูลและไปหน้าบันทึกข้อมูลถัดไป
- คลิกเลือก  หน้ารายการข้อมูลที่ต้องการลบ จากนั้นคลิกปุ่ม

**■ รถกระเช้า**

**รถกระเช้า**

จำนวนรถกระเช้า  คัน

ลบ	คันที่	ชื่อเมื่อปี(พ.ศ.)
----	--------	-------------------



รูปแสดงหน้าจอจัดการข้อมูลด้านการป้องกันและบรรเทาสาธารณภัย (รถกระบะ)

- คลิกเลือกปุ่ม **ย้อนกลับ** เมื่อต้องการกลับสู่หน้าจอก่อนหน้า
- คลิกเลือกปุ่ม **เพิ่ม** ระบบจะแสดงตารางข้อมูล ให้ผู้ใช้งานคีย์ข้อมูลลงในตาราง
- คลิกเลือกปุ่ม **บันทึก** เมื่อทำการคีย์ข้อมูลเรียบร้อยแล้ว
- คลิกเลือกปุ่ม **ยกเลิก** เมื่อต้องการยกเลิกการคีย์ข้อมูล
- คลิกเลือกปุ่ม **บันทึกและถัดไป** เมื่อต้องการบันทึกลงฐานข้อมูลและไปหน้าบันทึกข้อมูลถัดไป
- คลิกเลือก  หน้ารายการข้อมูลที่ต้องการลบ จากนั้นคลิกปุ่ม **ลบ**

■ รถไถ

รูปแสดงหน้าจอจัดการข้อมูลด้านการป้องกันและบรรเทาสาธารณภัย (รถไถ)

- คลิกเลือกปุ่ม **ย้อนกลับ** เมื่อต้องการกลับสู่หน้าจอก่อนหน้า
- คลิกเลือกปุ่ม **เพิ่ม** ระบบจะแสดงตารางข้อมูล ให้ผู้ใช้งานคีย์ข้อมูลลงในตาราง
- คลิกเลือกปุ่ม **บันทึก** เมื่อทำการคีย์ข้อมูลเรียบร้อยแล้ว
- คลิกเลือกปุ่ม **ยกเลิก** เมื่อต้องการยกเลิกการคีย์ข้อมูล
- คลิกเลือกปุ่ม **บันทึกและถัดไป** เมื่อต้องการบันทึกลงฐานข้อมูลและไปหน้าบันทึกข้อมูลถัดไป
- คลิกเลือก  หน้ารายการข้อมูลที่ต้องการลบ จากนั้นคลิกปุ่ม **ลบ**

■ รถตุ๊ดโคลนและทำความสะอาดท่อระบายน้ำ

รูปแสดงหน้าจอจัดการข้อมูลด้านการป้องกันและบรรเทาสาธารณภัย (รถตุ๊ดโคลนและทำความสะอาดท่อระบายน้ำ)

- คลิกเลือกปุ่ม **ย้อนกลับ** เมื่อต้องการกลับสู่หน้าจอก่อนหน้า
- คลิกเลือกปุ่ม **เพิ่ม** ระบบจะแสดงตารางข้อมูล ให้ผู้ใช้งานคีย์ข้อมูลลงในตาราง



- คลิกเลือกปุ่ม **บันทึก** เมื่อทำการคีย์ข้อมูลเรียบร้อยแล้ว
- คลิกเลือกปุ่ม **ยกเลิก** เมื่อต้องการยกเลิกการคีย์ข้อมูล
- คลิกเลือกปุ่ม **บันทึกและถัดไป** เมื่อต้องการบันทึกหลักฐานข้อมูลและไปหน้าบันทึกข้อมูลถัดไป
- คลิกเลือก  หน้ารายการข้อมูลที่ต้องการลบ จากนั้นคลิกปุ่ม **ลบ**

## ■ รถสุขาเคลื่อนที่

**รถสุขาเคลื่อนที่**

จำนวนรถสุขาเคลื่อนที่  คัน

ลบ	คันที่	ชื่อเมื่อปี(พ.ศ.)	
<input type="button" value="ย้อนกลับ"/>	<input type="button" value="ยกเลิก"/>	<input type="button" value="บันทึก"/>	<input type="button" value="บันทึกและถัดไป"/>

### รูปแสดงหน้าจอจัดการข้อมูลด้านการป้องกันและบรรเทาสาธารณภัย (รถสุขาเคลื่อนที่)

- คลิกเลือกปุ่ม **ย้อนกลับ** เมื่อต้องการกลับสู่หน้าจอก่อนหน้า
- คลิกเลือกปุ่ม **เพิ่ม** ระบบจะแสดงตารางข้อมูล ให้ผู้ใช้งานคีย์ข้อมูลลงในตาราง
- คลิกเลือกปุ่ม **บันทึก** เมื่อทำการคีย์ข้อมูลเรียบร้อยแล้ว
- คลิกเลือกปุ่ม **ยกเลิก** เมื่อต้องการยกเลิกการคีย์ข้อมูล
- คลิกเลือกปุ่ม **บันทึกและถัดไป** เมื่อต้องการบันทึกหลักฐานข้อมูลและไปหน้าบันทึกข้อมูลถัดไป
- คลิกเลือก  หน้ารายการข้อมูลที่ต้องการลบ จากนั้นคลิกปุ่ม **ลบ**

## ■ รถกู้ภัย

**รถกู้ภัย**

จำนวนรถกู้ภัย  คัน

ลบ	คันที่	ชื่อเมื่อปี(พ.ศ.)	
<input type="button" value="ย้อนกลับ"/>	<input type="button" value="ยกเลิก"/>	<input type="button" value="บันทึก"/>	<input type="button" value="บันทึกและถัดไป"/>

### รูปแสดงหน้าจอจัดการข้อมูลด้านการป้องกันและบรรเทาสาธารณภัย (รถกู้ภัย)

- คลิกเลือกปุ่ม **ย้อนกลับ** เมื่อต้องการกลับสู่หน้าจอก่อนหน้า
- คลิกเลือกปุ่ม **เพิ่ม** ระบบจะแสดงตารางข้อมูล ให้ผู้ใช้งานคีย์ข้อมูลลงในตาราง
- คลิกเลือกปุ่ม **บันทึก** เมื่อทำการคีย์ข้อมูลเรียบร้อยแล้ว
- คลิกเลือกปุ่ม **ยกเลิก** เมื่อต้องการยกเลิกการคีย์ข้อมูล
- คลิกเลือกปุ่ม **บันทึกและถัดไป** เมื่อต้องการบันทึกหลักฐานข้อมูลและไปหน้าบันทึกข้อมูลถัดไป
- คลิกเลือก  หน้ารายการข้อมูลที่ต้องการลบ จากนั้นคลิกปุ่ม **ลบ**



## ■ เรือยนต์ดับเพลิง

**เรือยนต์ดับเพลิง**

จำนวนเรือยนต์ดับเพลิง  ลำ

ลบ	ลำที่	ชื่อเมื่อปี(พ.ศ.)
<input type="button" value="ย้อนกลับ"/> <input type="button" value="ยกเลิก"/> <input type="button" value="บันทึก"/> <input type="button" value="บันทึกและถัดไป"/>		

### รูปแสดงหน้าจอจัดการข้อมูลด้านการป้องกันและบรรเทาสาธารณภัย (เรือยนต์ดับเพลิง)

- คลิกเลือกปุ่ม  เมื่อต้องการกลับสู่หน้าจอก่อนหน้า
- คลิกเลือกปุ่ม  ระบบจะแสดงตารางข้อมูล ให้ผู้ใช้งานคีย์ข้อมูลลงในตาราง
- คลิกเลือกปุ่ม  เมื่อทำการคีย์ข้อมูลเรียบร้อยแล้ว
- คลิกเลือกปุ่ม  เมื่อต้องการยกเลิกการคีย์ข้อมูล
- คลิกเลือกปุ่ม  เมื่อต้องการบันทึกพื้นฐานข้อมูลและไปหน้าบันทึกข้อมูลถัดไป
- คลิกเลือก  หน้ารายการข้อมูลที่ต้องการลบ จากนั้นคลิกปุ่ม

## ■ เครื่องดับเพลิงชนิดหาคาบ

**เครื่องดับเพลิงชนิดหาคาบ**

จำนวนเครื่องดับเพลิงชนิดหาคาบ  ชิ้น

ลบ	เครื่องที่	ชื่อเมื่อปี(พ.ศ.)	ราคา
รหัสอื่น ๆ <input type="text"/>			
<input type="button" value="ย้อนกลับ"/> <input type="button" value="ยกเลิก"/> <input type="button" value="บันทึก"/>			

### รูปแสดงหน้าจอจัดการข้อมูลด้านการป้องกันและบรรเทาสาธารณภัย (เครื่องดับเพลิงชนิดหาคาบ)

- คลิกเลือกปุ่ม  เมื่อต้องการกลับสู่หน้าจอก่อนหน้า
- คลิกเลือกปุ่ม  ระบบจะแสดงตารางข้อมูล ให้ผู้ใช้งานคีย์ข้อมูลลงในตาราง
- คลิกเลือกปุ่ม  เมื่อทำการคีย์ข้อมูลเรียบร้อยแล้ว
- คลิกเลือกปุ่ม  เมื่อต้องการยกเลิกการคีย์ข้อมูล
- คลิกเลือก  หน้ารายการข้อมูลที่ต้องการลบ จากนั้นคลิกปุ่ม



## ➤ ข้อมูลด้านสิ่งแวดล้อม

ข้อมูลด้านสิ่งแวดล้อมประกอบด้วยข้อมูลที่เกี่ยวข้องกับ สิ่งแวดล้อมต่างๆไป คือ แหล่งทรัพยากรธรรมชาติในพื้นที่ เช่น แร่ทอง เงิน ดีบุก ปริมาณน้ำฝน ขยะ และสิ่งปฏิกูล เป็นต้น ซึ่งข้อมูลเหล่านี้ล้วนแล้วแต่มีผลกระทบต่อสิ่งแวดล้อมทำให้สิ่งแวดล้อมเสื่อมโทรมและเป็นที่ยำเริญของพาหะนำโรคอีกด้วย

### ■ น้ำเสีย

**น้ำเสีย**

- ปริมาณน้ำเสีย  ลบ.ม./วัน  มีระบบบำบัด  ไม่มีระบบบำบัด

- จำนวนโรงบำบัดน้ำเสีย  แห่ง ใช้ระบบ

- จำนวนน้ำเสียที่บำบัดได้  ลบ.ม./วัน

- คิดเป็นร้อยละ  ของน้ำเสียทั้งหมด

- กรณีไม่มีระบบบำบัดน้ำเสีย

ยังไม่มีการศึกษา/ออกแบบระบบฯ

มีแผนการศึกษาออกแบบระบบฯ - งบประมาณที่ใช้  บาท

แหล่งงบประมาณ

มีการศึกษา/ออกแบบระบบไว้แล้ว - งบประมาณที่ต้องใช้ในการก่อสร้าง  บาท

แหล่งงบประมาณ

- ที่ดินสำหรับดำเนินโครงการ

มี  ไร่  อยู่ในเขต

อยู่นอกเขต

ไม่มี

### รูปแสดงหน้าจการจัดการข้อมูลด้านสิ่งแวดล้อม (น้ำเสีย)

- คลิกเลือกปุ่ม **ย้อนกลับ** เมื่อต้องการกลับสู่หน้าจอก่อนหน้านี้
- คลิกเลือกปุ่ม **ยกเลิก** เมื่อต้องการยกเลิกการคีย์ข้อมูลหรือยกเลิกการบันทึกข้อมูล/การคีย์ข้อมูลและแสดงผลหน้าจอหลักสำหรับการบันทึกข้อมูล
- คลิกเลือกปุ่ม **บันทึก** เมื่อต้องการบันทึกลงฐานข้อมูล
- คลิกเลือกปุ่ม **บันทึกและถัดไป** เมื่อต้องการบันทึกลงฐานข้อมูลและไปหน้าบันทึกข้อมูลถัดไป



## ■ ขยะทั่วไป

**☰ ขยะทั่วไป**

- ปริมาณขยะที่เกิดขึ้น  ตัน/วัน

มีการคัดแยก

- ขยะรีไซเคิล  ตัน/วัน
- ขยะอินทรีย์  ตัน/วัน
- ขยะอื่นๆ  ตัน/วัน

ไม่มีการคัดแยก

- ปริมาณขยะที่นำไปกำจัด ณ สถานที่กำจัด  ตัน/วัน จัดเก็บค่ากำจัด  บาท/ตัน

- พื้นที่สำหรับกำจัดขยะ

<input type="checkbox"/> ท้องถิ่นจัดซื้อเอง	<input type="checkbox"/> อยู่ในเขต	<input type="checkbox"/> อยู่นอกเขต
<input type="checkbox"/> ขอใช้ที่ดินสาธารณประโยชน์	<input type="checkbox"/> อยู่ในเขต	<input type="checkbox"/> อยู่นอกเขต
<input type="checkbox"/> ที่ดินบริจาค	<input type="checkbox"/> อยู่ในเขต	<input type="checkbox"/> อยู่นอกเขต
<input type="checkbox"/> ใช้ร่วมกับ อปท. อื่น		

- วิธีการกำจัดขยะ

<input type="checkbox"/> กองบนพื้น	<input type="checkbox"/> เผาในเตาขยะ
<input type="checkbox"/> กองบนพื้นแล้วเผา	<input type="checkbox"/> นอกพื้นที่โดยเสียค่าใช้จ่าย <input type="text"/> บาท/ตัน
<input type="checkbox"/> ผึ่งกลบแบบถูกสุขลักษณะ	<input type="checkbox"/> หมักปุ๋ย
<input type="checkbox"/> อื่นๆ ระบุ <input type="text"/>	

- ก๊าซพิษ/ของเหลว

<input type="checkbox"/> ดำเนินการเอง	<input type="checkbox"/> จ้างเอกชนดำเนินการ
---------------------------------------	---

- ค่าใช้จ่ายในการกำจัดขยะ (กรณีที่ไม่ได้ดำเนินการกำจัดขยะเอง) อัตราเฉลี่ยตันละ  บาท

### รูปแสดงหน้าจอจัดการข้อมูลด้านสิ่งแวดล้อม (ขยะทั่วไป)

- คลิกเลือกปุ่ม  เมื่อต้องการกลับไปสู่หน้าจอก่อนหน้านี้
- คลิกเลือกปุ่ม  เมื่อต้องการยกเลิกการคีย์ข้อมูลหรือยกเลิกการบันทึกข้อมูล/การคีย์ข้อมูลและแสดงผลหน้าจอหลักสำหรับการบันทึกข้อมูล
- คลิกเลือกปุ่ม  เมื่อต้องการบันทึกหลักฐานข้อมูล
- คลิกเลือกปุ่ม  เมื่อต้องการบันทึกหลักฐานข้อมูลและไปหน้าบันทึกข้อมูลถัดไป



## ■ ขยะมูลฝอยติดเชื้อ/ขยะอันตรายจากชุมชน

**☒ ขยะมูลฝอยติดเชื้อ**

- ปริมาณมูลฝอยติดเชื้อจากคลินิกเอกชนและโรงพยาบาลเอกชนที่ อปท.รับคิดชอบ  ตัน/วัน

**วิธีการกำจัด**

เผาในเตาเผาขยะติดเชื้อของตนเอง

ส่งให้เอกชนดำเนินการกำจัด

ส่งไปเผาเตาเผาขยะของ อปท.

ส่งไปเผาในเตาเผาของโรงพยาบาลศูนย์ของกระทรวงสาธารณสุข (สธ.)

วิธีอื่นๆ

- การเก็บค่าธรรมเนียม เก็บขน/ขนส่ง/กำจัด  มีการเก็บ ราคา  บาท/   ไม่มีการเก็บ

---

**☒ ขยะอันตรายจากชุมชน**

- การคัดแยกขยะ  มี  ไม่มี

- การเก็บขน/ขนส่ง  ดำเนินการเอง  จ้างเอกชน  ยังไม่มีการดำเนินการ

**วิธีการกำจัด**

กำจัดรวมกับขยะทั่วไป

เผาในเตาเผาขยะ  เตาเผาปูนซีเมนต์  เตาเผาตพ

จ้างเอกชน

ทิ้งในสถานที่ฝังกลบ

อื่นๆ

### รูปแสดงหน้าจอจัดการข้อมูลด้านสิ่งแวดล้อม (ขยะมูลฝอยติดเชื้อ/ขยะอันตรายจากชุมชน)

- คลิกเลือกปุ่ม  เมื่อต้องการกลับสู่หน้าจอก่อนหน้านี้
- คลิกเลือกปุ่ม  เมื่อต้องการยกเลิกการคีย์ข้อมูลหรือยกเลิกการบันทึกข้อมูล/การคีย์ข้อมูลและแสดงผลหน้าจอหลักสำหรับการบันทึกข้อมูล
- คลิกเลือกปุ่ม  เมื่อต้องการบันทึกลงฐานข้อมูล
- คลิกเลือกปุ่ม  เมื่อต้องการบันทึกลงฐานข้อมูลและไปหน้าบันทึกข้อมูลถัดไป





■ ขยะมูลฝอยติดเชื้อ/ขยะอันตรายจากชุมชน

☰ ทรัพยากรธรรมชาติและสิ่งแวดล้อม

ปัญหาทรัพยากรธรรมชาติและสิ่งแวดล้อมในพื้นที่

- 
- 
- 
- 
- 

กิจกรรม/โครงการ ในการพัฒนาหรือแก้ไขปัญหา

- 
- 
- 
- 
- 

รูปแสดงหน้าจอจัดการข้อมูลด้านสิ่งแวดล้อม (ขยะมูลฝอยติดเชื้อ/ขยะอันตรายจากชุมชน)

- คลิกเลือกปุ่ม  เมื่อต้องการกลับสู่หน้าจอก่อนหน้านี้
- คลิกเลือกปุ่ม  เมื่อต้องการยกเลิกการคีย์ข้อมูลหรือยกเลิกการบันทึกข้อมูล/การคีย์ข้อมูลและแสดงผลหน้าจอหลักสำหรับการบันทึกข้อมูล
- คลิกเลือกปุ่ม  เมื่อต้องการบันทึกลงฐานข้อมูล



## ➤ ข้อมูลด้านการเงินการคลัง

ข้อมูลด้านการเงินการคลัง เป็นข้อมูลที่เกี่ยวข้องกับ การคลัง รายรับรายจ่าย การจัดเก็บภาษีท้องถิ่น หนาอาคารหมู่บ้าน กองทุนหมู่บ้าน เป็นต้น

### ■ สถานะการเงินการคลัง ย้อนหลัง 3 ปี

☰ สถานะการเงินการคลัง ย้อนหลัง 3 ปี

ลบ เพิ่ม

ลบ	ลำดับที่	ประเภทรายได้	จำนวนรายได้(บาท)	ปี(พ.ศ.)
<input type="checkbox"/>	1			

ยกเลิก บันทึก บันทึกและถัดไป

#### รูปแสดงหน้าจอข้อมูลด้านการเงินการคลัง (สถานะการเงินการคลัง ย้อนหลัง 3 ปี)

- คลิกเลือกปุ่ม **ย้อนกลับ** เมื่อต้องการกลับสู่หน้าจอก่อนหน้านี้
- คลิกเลือกปุ่ม **เพิ่ม** ระบบจะแสดงตารางข้อมูล ให้ผู้ใช้งานคีย์ข้อมูลลงในตาราง
- คลิกเลือกปุ่ม **บันทึก** เมื่อทำการคีย์ข้อมูลเรียบร้อยแล้ว
- คลิกเลือกปุ่ม **ยกเลิก** เมื่อต้องการยกเลิกการคีย์ข้อมูล
- คลิกเลือกปุ่ม **บันทึกและถัดไป** เมื่อต้องการบันทึกข้อมูลและไปหน้าบันทึกข้อมูลถัดไป
- คลิกเลือก  หนัารายการข้อมูลที่ต้องการลบ จากนั้นคลิกปุ่ม **ลบ**

### ■ การจัดเก็บรายได้ และกองทุนหมู่บ้าน/ชุมชน/เศรษฐกิจพอเพียง

☰ การจัดเก็บรายได้

ประเภท	เก็บได้ (บาท)	คงค้าง (บาท)
ภาษีปรารถท้องที่		
ภาษีโรงเรือนและที่ดิน		
ภาษีอาคหลวงแร่		
ภาษีป้าย		
อื่นๆ		

☰ กองทุนหมู่บ้าน/ชุมชน/เศรษฐกิจพอเพียง

จำนวนกองทุนทุกประเภททั้งหมด  กองทุน

ยอดเงินรวมทุกกองทุน  บาท

**ย้อนกลับ** **ยกเลิก** **บันทึก**

#### รูปแสดงหน้าจอข้อมูลด้านการเงินการคลัง (การจัดเก็บรายได้ และกองทุนหมู่บ้าน/ชุมชน/เศรษฐกิจพอเพียง)

- คลิกเลือกปุ่ม **ย้อนกลับ** เมื่อต้องการกลับสู่หน้าจอก่อนหน้านี้
- คลิกเลือกปุ่ม **ยกเลิก** เมื่อต้องการยกเลิกการคีย์ข้อมูลหรือยกเลิกการบันทึกข้อมูล/การคีย์ข้อมูลและแสดงผลหน้าจอหลักสำหรับการบันทึกข้อมูล
- คลิกเลือกปุ่ม **บันทึก** เมื่อต้องการบันทึกข้อมูล



## ➤ ข้อมูลด้านอื่นๆ

ข้อมูลด้านอื่นๆเป็นข้อมูลที่เกี่ยวข้องกับ ข้อมูลของโครงการพระราชดำริ การให้ข้อมูลข่าวสารหรือว่า อินเทอร์เน็ตตำบล การส่งเสริมอาชีพชุมชน OTOP และปัญหาหลักที่เกิดขึ้นในท้องถิ่น

### ■ ชื่อโครงการพิเศษ/พระราชดำริ

ชื่อโครงการพิเศษ/พระราชดำริ

ลบ เพิ่ม

ลบ	ชื่อโครงการพิเศษ /พระราชดำริ	หน่วยงานรับผิดชอบ	งบประมาณ	ผลการดำเนินงาน
<input type="checkbox"/>				

ยกเลิก บันทึก บันทึกและถัดไป

#### รูปแสดงหน้าจอจัดการข้อมูลด้านอื่นๆ (ชื่อโครงการพิเศษ/พระราชดำริ)

- คลิกเลือกปุ่ม **ย้อนกลับ** เมื่อต้องการกลับสู่หน้าจอก่อนหน้านี้
- คลิกเลือกปุ่ม **เพิ่ม** ระบบจะแสดงตารางข้อมูล ให้ผู้ใช้งานคีย์ข้อมูลลงในตาราง
- คลิกเลือกปุ่ม **บันทึก** เมื่อทำการคีย์ข้อมูลเรียบร้อยแล้ว
- คลิกเลือกปุ่ม **ยกเลิก** เมื่อต้องการยกเลิกการคีย์ข้อมูล
- คลิกเลือกปุ่ม **บันทึกและถัดไป** เมื่อต้องการบันทึกหลักฐานข้อมูลและไปหน้าบันทึกข้อมูลถัดไป
- คลิกเลือก  หน้ารายการข้อมูลที่ต้องการลบ จากนั้นคลิกปุ่ม **ลบ**

### ■ กิจกรรมที่สำคัญเกี่ยวกับการป้องกันและแก้ไขปัญหาเสพติดในท้องถิ่น

กิจกรรมที่สำคัญเกี่ยวกับการป้องกันและแก้ไขปัญหาเสพติดในท้องถิ่น เช่น

- 
- 
- 
- 
- 

ย้อนกลับ ยกเลิก บันทึก บันทึกและถัดไป

#### รูปแสดงหน้าจอจัดการข้อมูลด้านอื่นๆ (กิจกรรมที่สำคัญเกี่ยวกับการป้องกันและแก้ไขปัญหาเสพติดในท้องถิ่น)

- คลิกเลือกปุ่ม **ย้อนกลับ** เมื่อต้องการกลับสู่หน้าจอก่อนหน้านี้
- คลิกเลือกปุ่ม **ยกเลิก** เมื่อต้องการยกเลิกการคีย์ข้อมูลหรือยกเลิกการบันทึกข้อมูล/การคีย์ข้อมูลและแสดงผลหน้าจอหลักสำหรับการบันทึกข้อมูล
- คลิกเลือกปุ่ม **บันทึก** เมื่อต้องการบันทึกหลักฐานข้อมูล
- คลิกเลือกปุ่ม **บันทึกและถัดไป** เมื่อต้องการบันทึกหลักฐานข้อมูลและไปหน้าบันทึกข้อมูลถัดไป



## ■ ผลิตภัณฑ์ OTOP

ผลิตภัณฑ์ OTOP

ลบ เพิ่ม

ลบ	ชื่อผลิตภัณฑ์	กลุ่มหรือแหล่งที่ผลิต	รายละเอียดผลิตภัณฑ์	เบอร์ติดต่อ
<input type="checkbox"/>				<input type="text"/>

### รูปแสดงหน้าจอจัดการข้อมูลด้านอื่นๆ (ผลิตภัณฑ์ OTOP)

- คลิกเลือกปุ่ม  เมื่อต้องการกลับสู่หน้าจอก่อนหน้านี้
- คลิกเลือกปุ่ม  ระบบจะแสดงตารางข้อมูล ให้ผู้ใช้งานคีย์ข้อมูลลงในตาราง
- คลิกเลือกปุ่ม  เมื่อทำการคีย์ข้อมูลเรียบร้อยแล้ว
- คลิกเลือกปุ่ม  เมื่อต้องการยกเลิกการคีย์ข้อมูล
- คลิกเลือกปุ่ม  เมื่อต้องการบันทึกลงฐานข้อมูลและไปหน้าบันทึกข้อมูลถัดไป
- คลิกเลือก  หน้ารายการข้อมูลที่ต้องการลบ จากนั้นคลิกปุ่ม

## ■ ผลิตภัณฑ์ SMEs

ผลิตภัณฑ์ SMEs

ลบ เพิ่ม

ลบ	ชื่อผลิตภัณฑ์	กลุ่มหรือแหล่งที่ผลิต	รายละเอียดผลิตภัณฑ์	เบอร์ติดต่อ
<input type="checkbox"/>				<input type="text"/>

### รูปแสดงหน้าจอจัดการข้อมูลด้านอื่นๆ (ผลิตภัณฑ์ SMEs)

- คลิกเลือกปุ่ม  เมื่อต้องการกลับสู่หน้าจอก่อนหน้านี้
- คลิกเลือกปุ่ม  ระบบจะแสดงตารางข้อมูล ให้ผู้ใช้งานคีย์ข้อมูลลงในตาราง
- คลิกเลือกปุ่ม  เมื่อทำการคีย์ข้อมูลเรียบร้อยแล้ว
- คลิกเลือกปุ่ม  เมื่อต้องการยกเลิกการคีย์ข้อมูล
- คลิกเลือกปุ่ม  เมื่อต้องการบันทึกลงฐานข้อมูลและไปหน้าบันทึกข้อมูลถัดไป
- คลิกเลือก  หน้ารายการข้อมูลที่ต้องการลบ จากนั้นคลิกปุ่ม



### ■ ปัญหาหลักในท้องถิ่น

โดยแบ่งขนาดปัญหาออกเป็น 4 ประเภท คือ ปัญหาหนัก, ปัญหาปานกลาง, ปัญหาเบา และไม่มีปัญหาอีกทั้งระบุประเภทของปัญหาออกเป็น 12 ประเภท คือ

- 1) ปัญหายาเสพติด
- 2) ปัญหาที่ดินทำกิน
- 3) ปัญหาการว่างงาน
- 4) ปัญหาคนเร่ร่อน
- 5) ปัญหาหนี้สินนอกระบบ
- 6) ปัญหาผู้มีอิทธิพล
- 7) ปัญหาเด็กและเยาวชน
- 8) ปัญหาสิ่งแวดล้อม
- 9) ปัญหาความปลอดภัยในชีวิตและทรัพย์สิน
- 10) ปัญหาผู้ประกอบการอาชีพผิดกฎหมาย
- 11) ปัญหาการหลอกลวง
- 12) ปัญหาอื่นๆ

#### ปัญหาหลักในท้องถิ่น

ลำดับ	ประเภทของปัญหา	ขนาดของปัญหา			
		มาก	ปานกลาง	น้อย	ไม่มีปัญหา
1	ปัญหายาเสพติด	<input type="radio"/>	<input type="radio"/>	<input type="radio"/>	<input checked="" type="radio"/>
2	ปัญหาที่ดินทำกิน/ที่อยู่อาศัย	<input type="radio"/>	<input type="radio"/>	<input type="radio"/>	<input checked="" type="radio"/>
3	ปัญหาการว่างงาน	<input type="radio"/>	<input type="radio"/>	<input type="radio"/>	<input checked="" type="radio"/>
4	ปัญหาคนเร่ร่อน	<input type="radio"/>	<input type="radio"/>	<input type="radio"/>	<input checked="" type="radio"/>
5	ปัญหาหนี้สินนอกระบบ	<input type="radio"/>	<input type="radio"/>	<input type="radio"/>	<input checked="" type="radio"/>
6	ปัญหาผู้มีอิทธิพล	<input type="radio"/>	<input type="radio"/>	<input type="radio"/>	<input checked="" type="radio"/>
7	ปัญหาเด็กและเยาวชน	<input type="radio"/>	<input type="radio"/>	<input type="radio"/>	<input checked="" type="radio"/>
8	ปัญหาสิ่งแวดล้อม	<input type="radio"/>	<input type="radio"/>	<input type="radio"/>	<input checked="" type="radio"/>
9	ปัญหาความปลอดภัยในชีวิตและทรัพย์สิน	<input type="radio"/>	<input type="radio"/>	<input type="radio"/>	<input checked="" type="radio"/>
10	ปัญหาผู้ประกอบการอาชีพผิดกฎหมาย	<input type="radio"/>	<input type="radio"/>	<input type="radio"/>	<input checked="" type="radio"/>
11	ปัญหาการหลอกลวง	<input type="radio"/>	<input type="radio"/>	<input type="radio"/>	<input checked="" type="radio"/>
12	ปัญหาอื่นๆ	<input type="radio"/>	<input type="radio"/>	<input type="radio"/>	<input checked="" type="radio"/>

ย้อนกลับ ยกเลิก บันทึก

#### รูปแสดงหน้าจอจัดการข้อมูลด้านอื่นๆ (ปัญหาหลักในท้องถิ่น)

- คลิกเลือกปุ่ม **ย้อนกลับ** เมื่อต้องการกลับสู่หน้าจอก่อนหน้านี้
- คลิกเลือกปุ่ม **ยกเลิก** เมื่อต้องการยกเลิกการคีย์ข้อมูลหรือยกเลิกการบันทึกข้อมูล/การคีย์ข้อมูลและแสดงผลหน้าจอหลักสำหรับการบันทึกข้อมูล
- คลิกเลือกปุ่ม **บันทึก** เมื่อต้องการบันทึกลงฐานข้อมูล



## การค้นหาข้อมูล

เริ่มต้นระบบ ผู้ใช้สามารถเข้าใช้ระบบได้โดยคลิกที่  หลังจากนั้นให้ผู้ใช้งานสามารถเข้าระบบค้นหาผ่านทางหน้าเว็บไซต์กรมส่งเสริมการปกครองท้องถิ่น “เมนูท้องถิ่นไทย”



**ข่าวท้องถิ่นไทย : ๕๕๕**

**กิจกรรม สล. / อปท.**

**อุ้งหิม**

นายขวัญชัย วงศ์นิติกร อธิบดีกรมส่งเสริมการปกครองท้องถิ่น เป็นประธานในพิธีเปิดโครงการสัมมนามาตรฐานการบริหารงานบุคคลส่วนท้องถิ่น ประจำปี ๒๕๕๔ (ระยะที่ ๒) โดยสำนักพัฒนาระบบบริหารงานบุคคล

นายสันต์ วรรณโรทร รองอธิบดีกรมส่งเสริมการปกครองท้องถิ่น เป็นประธานเปิดพิธีโครงการประชุมเชิงปฏิบัติการด้านการพัสดุและการจัดซื้อจัดจ้างสำหรับเจ้าหน้าที่ปฏิบัติงานการงานด้านพัสดุของสำนักงานส่ง

นายขวัญชัย วงศ์นิติกร อธิบดีกรมส่งเสริมการปกครองท้องถิ่น เป็นประธานพิธีเปิดโครงการสวนเฉลิมพระเกียรติพระบาทสมเด็จพระเจ้าอยู่หัว และอุทยานการเรียนรู้จังหวัดพะเยา ณ บริเวณสวนสมเด็จพระเจ้า

สัปดาห์ส่งเสริมการปกครองส่วนท้องถิ่นภาคใต้ ประจำปี ๕๕๔

**อธิบดีกรมส่งเสริมการปกครองท้องถิ่น**

นายขวัญชัย วงศ์นิติกร

**CSR สล./อปท**

**ท้องถิ่นไทย**

**วาระผู้ ทหาร**

**ระบบข้อมูลสารสนเทศ อปท.**

**ศูนย์สำรวจรรณท้องถิ่น**

รูปการเข้าระบบผ่านหน้าเว็บไซต์กรมส่งเสริมการปกครองท้องถิ่น



รูปหน้าจอหลักในการค้นหาข้อมูล

จากรูป เป็นหน้าจอหลักในการเรียกใช้ระบบ ซึ่งแบ่งส่วนของข้อมูลที่มีอยู่ด้วยกัน 9 ส่วน คือ

- 1) ข้อมูลสภาพทั่วไป
- 2) ข้อมูลโครงสร้างพื้นฐานและสาธารณูปโภค
- 3) ข้อมูลด้านเศรษฐกิจ
- 4) ข้อมูลทางด้านสังคม
- 5) ข้อมูลด้านสาธารณสุข
- 6) ข้อมูลด้านการป้องกันและบรรเทาสาธารณภัย
- 7) ข้อมูลด้านสิ่งแวดล้อม
- 8) ข้อมูลด้านการเงินการคลัง
- 9) ข้อมูลด้านอื่นๆ



- การค้นหาข้อมูลแบ่งออกเป็น 2 แบบ คือ การค้นหาแบบไม่ระบุเงื่อนไข หรือ การค้นหาทั้งหมด
  1. การค้นหาแบบไม่ระบุเงื่อนไข

ค้นหาข้อมูลหน่วยงาน ระบบศูนย์ข้อมูลกลางองค์กรปกครองส่วนท้องถิ่น

**ข้อมูลค้นหาเศรษฐกิจ**

**3.1 สถานะหน่วยงาน**

ชื่อขององค์กร   
 ประเภทองค์กร -----เลือกทั้งหมด-----  
 ขนาดขององค์กร   
 จังหวัด - เลือกจังหวัดทั้งหมด - ...  
 อำเภอ - เลือกอำเภอทั้งหมด - ...

จำนวนสถานประกอบการของ อปท.  เท่ากับ  แห่ง  
 จำนวนสถานประกอบการของรัฐ  เท่ากับ  แห่ง  
 จำนวนสถานประกอบการเอกชน  เท่ากับ  แห่ง

1

ระบบค้นหาข้อมูล

ผลลัพธ์ 7732 หน่วยงาน

ลำดับ	ประเภทหน่วยงาน	ชื่อหน่วยงาน	ที่อยู่			
			ตำบล	อำเภอ	จังหวัด	
1	อบต.	เกาะกลาง www.kohklang.go.th	ต.เกาะกลาง	อ.เกาะลันตา	กระบี่	
2	อบต.	เกาะลันตาน้อย	ต.เกาะลันตาน้อย	อ.เกาะลันตา	กระบี่	
3	อบต.	เกาะลันตาใหญ่	ต.เกาะลันตาใหญ่	อ.เกาะลันตา	กระบี่	
4	เทศบาลตำบล	เกาะลันตาใหญ่ http://www.wv2seed.net/tb_kohlanta	ต.เกาะลันตาใหญ่	อ.เกาะลันตา	กระบี่	
5	อบต.	คลองยาง	ต.คลองยาง	อ.เกาะลันตา	กระบี่	
6	อบต.	ศาลาด่าน http://www.saladan.org	ต.ศาลาด่าน	อ.เกาะลันตา	กระบี่	
7	อบต.	เขาดิน	ต.เขาดิน	อ.เขาพนม	กระบี่	
8	เทศบาลตำบล	เขาพนม www.khaophanomcity.org	ต.เขาพนม	อ.เขาพนม	กระบี่	
9	อบต.	เขาพนม	ต.เขาพนม	อ.เขาพนม	กระบี่	
10	อบต.	โคกहार	ต.โคกहार	อ.เขาพนม	กระบี่	

1 2 3 4 5 6 7 8 9 10 11 12 13 14 15 16 17 18 19 20 ▶

รูปแสดงการค้นหาโดยไม่ระบุเงื่อนไขและแสดงผลการค้นหาข้อมูล





## 2. การค้นหาแบบกำหนดเงื่อนไข

ค้นหาข้อมูลหน่วยงาน ระบบศูนย์ข้อมูลกลางองค์กรปกครองส่วนท้องถิ่น

**ข้อมูลด้านเศรษฐกิจ**

### 3.6 สถานประกอบการ

1

ชื่อขององค์กร   
 ประเภทองค์กร -----เลือกทั้งหมด-----  
 ขนาดขององค์กร   
 จังหวัด กระบี่  
 อำเภอ อ.เกาะลันตา

จำนวนสถานที่จำหน่ายอาหารตาม พ.ร.บ. สาธารณสุข  เท่ากับ  แห่ง  
 จำนวนสถานบริการตาม พ.ร.บ. สถานบริการ  เท่ากับ  แห่ง  
 จำนวนโรงแรม  เท่ากับ  แห่ง  
 จำนวนโรงพยาบาล  เท่ากับ  แห่ง  
 จำนวนอาคาร  เท่ากับ  แห่ง

ค้นหา

2

**ระบบค้นหาข้อมูล**

ผลลัพธ์ 6 หน่วยงาน

3

ลำดับ	ประเภทหน่วยงาน	ชื่อหน่วยงาน	ที่อยู่			
			ตำบล	อำเภอ	จังหวัด	
1	อบต.	เกาะกลาง www.kohklang.go.th	ต.เกาะกลาง	อ.เกาะลันตา	กระบี่	
2	อบต.	เกาะลันตาน้อย	ต.เกาะลันตาน้อย	อ.เกาะลันตา	กระบี่	
3	อบต.	เกาะลันตาใหญ่	ต.เกาะลันตาใหญ่	อ.เกาะลันตา	กระบี่	
4	เทศบาลตำบล	เกาะลันตาใหญ่ http://www.wv2se-ed.net/tb_kohlanta	ต.เกาะลันตาใหญ่	อ.เกาะลันตา	กระบี่	
5	อบต.	คลองยาง	ต.คลองยาง	อ.เกาะลันตา	กระบี่	
6	อบต.	ศาลาด่าน http://www.saladan.org	ต.ศาลาด่าน	อ.เกาะลันตา	กระบี่	

กลับไปหน้าค้นหา

รูปแสดงการค้นหาแบบระบุเงื่อนไขและแสดงผลการค้นหาข้อมูล



ข้อมูลด้านเศรษฐกิจ

3.6 สถานประกอบการ

ชื่อขององค์กร  
 ประเภทองค์กร  
 ขนาดขององค์กร  
 จังหวัด  
 อำเภอ

จำนวนสถานที่จำหน่ายอาหารตาม พ.ร.บ. สาธารณสุข  
 จำนวนสถานบริการตาม พ.ร.บ. สถานบริการ  
 จำนวนโรงแรม  
 จำนวนโรงภาพยนตร์  
 จำนวนเคหาคาร

เท้ากับ  
 เท้ากับ  
 เท้ากับ  
 เท้ากับ  
 เท้ากับ  
 เท้ากับ

เท้ากับ  แห่ง

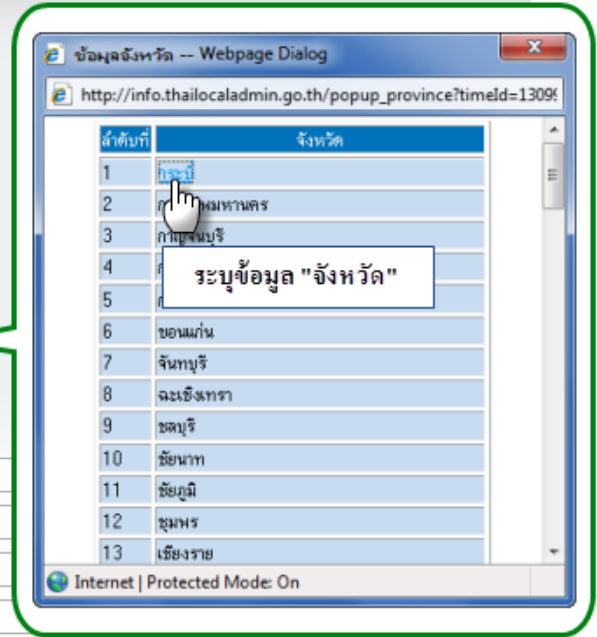

รูปตัวอย่างการระบุเงื่อนไขในการค้นหา(การระบุข้อมูลจังหวัด)

ข้อมูลด้านเศรษฐกิจ

3.6 สถานประกอบการ

ชื่อขององค์กร  
 ประเภทองค์กร  
 ขนาดขององค์กร  
 จังหวัด  
 อำเภอ

จำนวนสถานที่จำหน่ายอาหารตาม พ.ร.บ. สาธารณสุข  
 จำนวนสถานบริการตาม พ.ร.บ. สถานบริการ  
 จำนวนโรงแรม  
 จำนวนโรงภาพยนตร์  
 จำนวนเคหาคาร

เท้ากับ  
 เท้ากับ  
 เท้ากับ  
 เท้ากับ  
 เท้ากับ  
 เท้ากับ

เท้ากับ  แห่ง

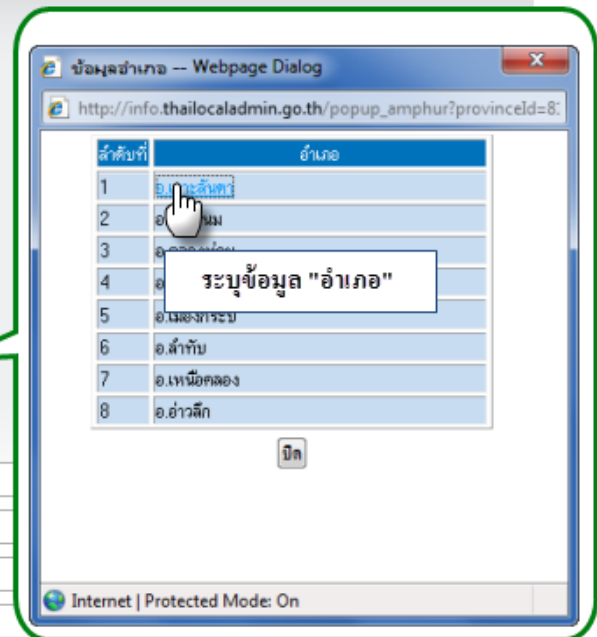

รูปตัวอย่างการระบุเงื่อนไขในการค้นหา(การระบุข้อมูลอำเภอ)



ขั้นตอนการค้นหาข้อมูลแบบระบุเงื่อนไข สามารถปฏิบัติได้ดังนี้ คือ

- คีย์ระบุเงื่อนไขในการค้นหา
- คลิกปุ่ม **ค้นหา**
- ระบบจะทำการค้นหาข้อมูล และแสดงผลการค้นหาตามเงื่อนไขที่กำหนด
- กรณีต้องการกลับไปหน้าจอค้นหาข้อมูล ให้คลิกปุ่ม **กลับไปหน้าค้นหา**

**ระบบค้นหาข้อมูล**

ผลลัพธ์ 6 หน่วยงาน

ลำดับ	ประเภทหน่วยงาน	ชื่อหน่วยงาน	ที่อยู่			
			ตำบล	อำเภอ	จังหวัด	
1	อบต.	เกาะกลาง www.kohklang.go.th	ต.เกาะกลาง	อ.เกาะสันตา	กระบี่	
2	อบต.	เกาะสันตาน้อย	ต.เกาะสันตาน้อย	อ.เกาะสันตา	กระบี่	
3	อบต.	เกาะสันตาใหญ่	ต.เกาะสันตาใหญ่	อ.เกาะสันตา	กระบี่	
4	เทศบาลตำบล	เกาะสันตาใหญ่ http://www.wv2se-ed.net/tb_kohlanta	ต.เกาะสันตาใหญ่	อ.เกาะสันตา	กระบี่	
5	อบต.	คลองยาง	ต.คลองยาง	อ.เกาะ		
6	อบต.	ศาลาด่าน http://www.saladan.org	ต.ศาลาด่าน	อ.เกาะสันตา	กระบี่	

**ตัวอย่างการดูข้อมูล**

**กลับไปหน้าค้นหา**

**:: ข้อมูลด้านเศรษฐกิจ เกาะสันตาใหญ่**

**ตัวอย่างการแสดงผลข้อมูล** วันที่ปรับปรุง 08/05/2549

**3.1 สถานชนาบาล**

จำนวนสถานชนาบาลของ อปท.	0	แห่ง
จำนวนสถานชนาบาลของรัฐ (ส่วนราชการ)	0	แห่ง
จำนวนสถานชนาบาลของเอกชน	0	แห่ง

**3.2 โรงฆ่าสัตว์**

จำนวนโรงฆ่าสัตว์ของ อปท.	0	แห่ง
จำนวนโรงฆ่าสัตว์ของรัฐ (ส่วนราชการ)	0	แห่ง
จำนวนโรงฆ่าสัตว์ของเอกชน	0	แห่ง

**3.3 รายได้หลักของประชากรมาจาก (ใส่หมายเลขกำกับลำดับความสำคัญ)**

- เกษตรกร	- ปศุสัตว์
- อุตสาหกรรม	- ค้าขาย
- ท่องเที่ยว	- สถาบันเทิง
รายได้เฉลี่ย/คน/ปี	0 บาท



3.4 พืชเศรษฐกิจ(พืชเศรษฐกิจที่สร้างรายได้ให้กับท้องถิ่นมากที่สุด 5 ลำดับเรียงจากมากไปน้อย )

ลำดับที่	ประเภทพืชเศรษฐกิจ	จำนวน พื้นที่ปลูก/ไร่
1	ยางพารา	180
2	ปาล์ม	20
3	-	0
4	-	0
5	-	0

3.5 การพาณิชย์ยกรรมและบริกาฯ

**สถานีน้ำมัน**

จำนวนสถานีน้ำมัน (ปั้ม)	1 แห่ง
จำนวนสถานีแบบปั้มหลอด	1 แห่ง

**สถานีแก๊ส**

จำนวนสถานีแก๊ส CNG/NGV	0 แห่ง
จำนวนสถานีแก๊สLPG	0 แห่ง

จำนวนศูนย์การค้า/ห้างสรรพสินค้า	0 แห่ง
จำนวนตลาดสดรวม	0 แห่ง
จำนวนตลาดสด อปท.	0 แห่ง
จำนวนตลาดสดเอกชน	0 แห่ง

ตัวอย่างการแสดงผลข้อมูล(ต่อ)

3.6 สถานประกอบกาฯ

จำนวนสถานที่จำหน่ายอาหารตาม พรบ.สาธารณสุข	6 แห่ง
จำนวนสถานบริการตาม พ.ร.บ.สถานบริการ	0 แห่ง
จำนวนโรงแรม	0 แห่ง
จำนวนโรงพยาบาลศูนย์	0 แห่ง
จำนวนธนาคาร	0 แห่ง

3.7 การท่องเที่ยว

3.7.1 แหล่งท่องเที่ยวและสถานที่ตั้ง

ลำดับที่	ชื่อแหล่งท่องเที่ยว	สถานที่ตั้ง	รูป
1	ชุมชนเมืองเก่า	พื้นที่เทศบาลฯ	
2	-	-	
3	-	-	
4	-	-	
5	-	-	

3.7.2 สถานที่พัก/โรงแรม

ชื่อสถานที่พัก/ โรงแรม	สถานที่ตั้ง	จำนวนห้องพัก(ห้อง)	ราคาโดยประมาณ (บาท/ห้อง)	เบอร์ติดต่อ
---------------------------	-------------	--------------------	-----------------------------	-------------

3.7.3 กิจกรรม

ชื่อกิจกรรม	รายละเอียดกิจกรรม
-------------	-------------------

ต้องการพิมพ์รายงาน

รูปตัวอย่างการดูข้อมูล และการแสดงผลข้อมูล



- กรณีต้องการดูรายละเอียดของข้อมูล ให้คลิก  ด้านหลังรายการข้อมูลที่ต้องการ ระบบจะแสดงรายละเอียดของข้อมูล

### 3.7.3 กิจกรรม

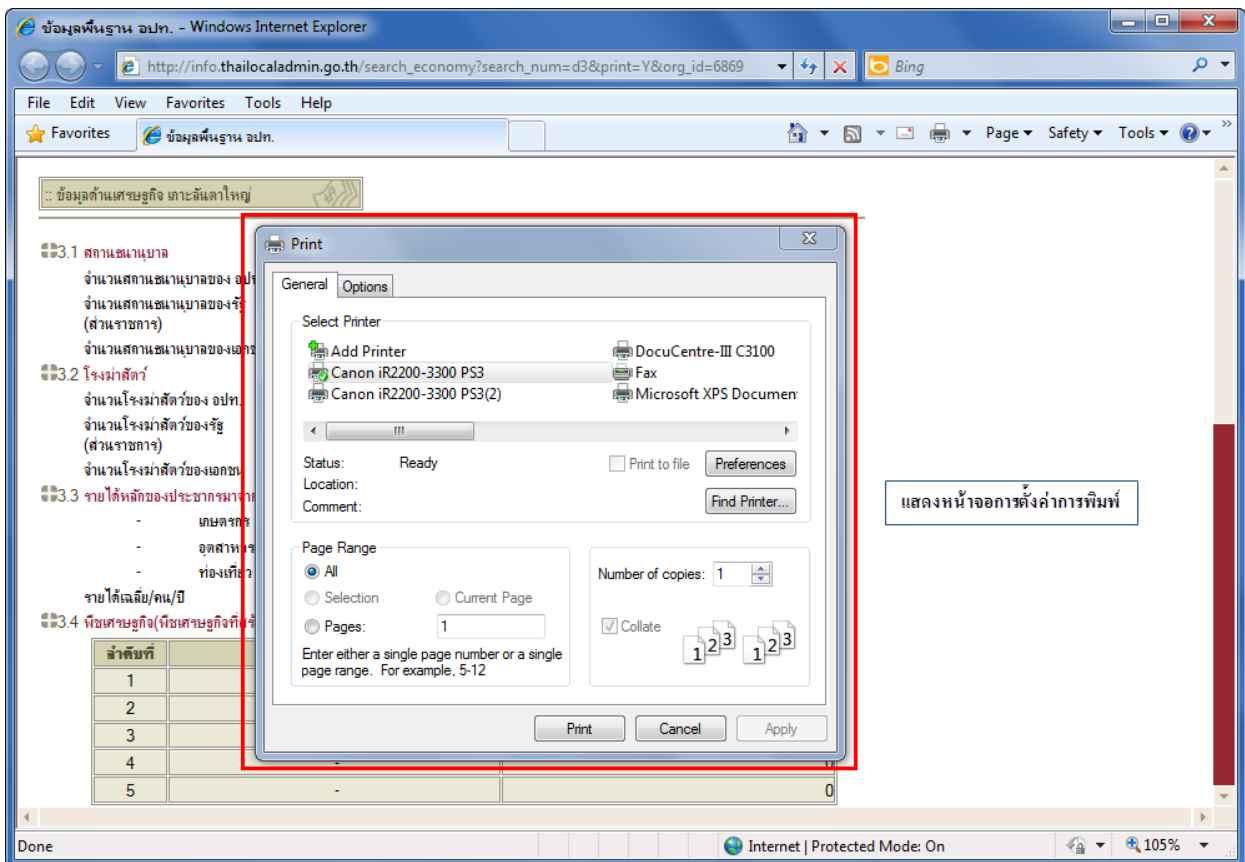
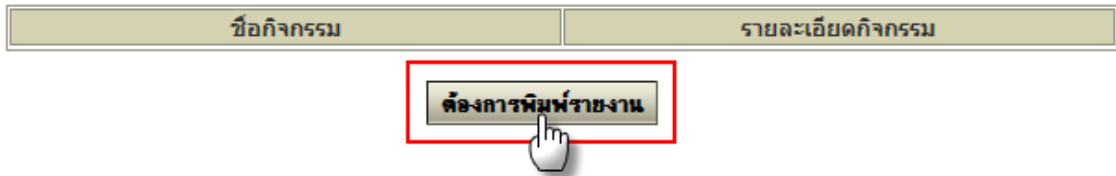

### รูปตัวอย่างการพิมพ์รายงาน

- กรณีต้องการพิมพ์รายงาน ให้คลิกปุ่ม  **ต้องการพิมพ์รายงาน** ระบบจะแสดงหน้าจอการตั้งค่า Printer ที่ต้องการจะพิมพ์



## การออกรายงานสรุป

หน้าแรก รายงานสรุป

### ค้นหาข้อมูล

- ข้อมูลส่วนที่ 1 ข้อมูลสภาพทั่วไป
- ข้อมูลส่วนที่ 2 ข้อมูลโครงสร้างพื้นฐานและสาธารณูปโภค
- ข้อมูลส่วนที่ 3 ข้อมูลด้านเศรษฐกิจ
- ข้อมูลส่วนที่ 4 ข้อมูลด้านสังคม
- ข้อมูลส่วนที่ 5 ข้อมูลด้านสาธารณสุข
- ข้อมูลส่วนที่ 6 ข้อมูลด้านการป้องกันและบรรเทาสาธารณภัย
- ข้อมูลส่วนที่ 7 ข้อมูลด้านสิ่งแวดล้อม
- ข้อมูลส่วนที่ 8 ข้อมูลด้านการเงินการคลัง
- ข้อมูลส่วนที่ 9 ข้อมูลด้านอื่นๆ
- ค้นหาที่อยู่ อปท.

ค้นหาทุกข้อมูล

- ชื่อขององค์กร
- ประเภทองค์กร -----เลือกทั้งหมด-----
- ขนาดขององค์กร
- จังหวัด - เลือกจังหวัดทั้งหมด - ...
- อำเภอ - เลือกอำเภอทั้งหมด - ...

ค้นหา

รูปหน้าจอหลักรายงานสรุป

รายงานสรุป

ค้นหาทุกข้อมูล

- ชื่อขององค์กร
- ประเภทองค์กร -----เลือกทั้งหมด-----
- ขนาดขององค์กร
- จังหวัด กระบี่ ...
- อำเภอ - เลือกอำเภอ - ...

ค้นหา

ระบุเงื่อนไขในการค้นหาข้อมูล

1

2

รูปตัวอย่างแสดงขั้นตอนการค้นหาข้อมูลรายงาน



ขั้นตอนการออกรายงานสรุป สามารถปฏิบัติได้ดังนี้ คือ

1. คีย์ระบุเงื่อนไขในการค้นหา

2. คลิกปุ่ม **ค้นหา**

รายงานสรุป

ผลลัพธ์ 62 หน่วยงาน

แสดงผลข้อมูลที่ได้จากการค้นหาตามเงื่อนไขที่ระบุ

ลำดับ	ประเภทหน่วยงาน	ชื่อหน่วยงาน	ที่อยู่			
			ตำบล	อำเภอ	จังหวัด	
1	อบต.	เกาะกลาง www.kohklang.go.th	ต.เกาะกลาง	อ.เกาะสันตา	กระบี่	
2	อบต.	เกาะสันตาน้อย	ต.เกาะสันตาน้อย	อ.เกาะสันตา	กระบี่	
3	เทศบาลตำบล	เกาะสันตาใหญ่ http://www.wv2seed.net/tb_kohlanta	ต.เกาะสันตาใหญ่	อ.เกาะสันตา	กระบี่	
4	อบต.	เกาะสันตาใหญ่	ต.เกาะสันตาใหญ่	อ.เกาะสันตา	กระบี่	
5	อบต.	คลองยาง	ต.คลองยาง	อ.เกาะสันตา	กระบี่	
6	อบต.	ศาลาด่าน http://www.saladan.org	ต.ศาลาด่าน	อ.เกาะสันตา	กระบี่	

1 2 ▶

**กลับไปหน้าค้นหา**

รูปตัวอย่างการแสดงผลตามเงื่อนไขที่ระบุ

3. ระบบจะทำการค้นหาข้อมูล และแสดงผลการค้นหาตามเงื่อนไขที่กำหนด

4. กรณีต้องการกลับไปหน้าจอค้นหาข้อมูล ให้คลิกปุ่ม **กลับไปหน้าค้นหา**

รายงานสรุป

ผลลัพธ์ 62 หน่วยงาน

ลำดับ	ประเภทหน่วยงาน	ชื่อหน่วยงาน	ที่อยู่			
			ตำบล	อำเภอ	จังหวัด	
1	อบต.	เกาะกลาง www.kohklang.go.th	ต.เกาะกลาง	อ.เกาะสันตา	กระบี่	
2	อบต.	เกาะสันตาน้อย	ต.เกาะสันตาน้อย	อ.เกาะสันตา	กระบี่	
3	เทศบาลตำบล	เกาะสันตาใหญ่ http://www.wv2seed.net/tb_kohlanta	ต.เกาะสันตาใหญ่	อ.เกาะสันตา	กระบี่	
4	อบต.	เกาะสันตาใหญ่	ต.เกาะสันตาใหญ่	อ.เกาะสันตา	กระบี่	
5	อบต.	คลองยาง	ต.คลองยาง	อ.เกาะสันตา	กระบี่	
6	อบต.	ศาลาด่าน http://www.saladan.org	ต.ศาลาด่าน	อ.เกาะสันตา	กระบี่	

ตัวอย่างการดูข้อมูล

1 2 ▶

**กลับไปหน้าค้นหา**

รูปตัวอย่างการแสดงผลตามเงื่อนไขที่ระบุ



ข้อมูลสรุปของ เทศบาลตำบล เกาะสันตาใหญ่ อ.เกาะสันตา จ. กระบี่	สรุปปัญหาความต้องการของ เทศบาลตำบล เกาะสันตาใหญ่
--	--

ข้อมูลสภาพทั่วไป	ข้อมูลโครงสร้างพื้นฐานและสาธารณูปโภค
ข้อมูลด้านเศรษฐกิจ	ข้อมูลด้านสังคม
ข้อมูลด้านสาธารณสุข	ข้อมูลด้านการป้องกันและบรรเทาสาธารณภัย
ข้อมูลด้านสิ่งแวดล้อม	ข้อมูลด้านการเงินการคลัง
ข้อมูลด้านอื่นๆ	

**ข้อมูลสภาพทั่วไป**

**ข้อมูลขององค์กรที่ท่านสังกัด**

เทศบาลตำบล เกาะสันตาใหญ่ เป็น เทศบาลตำบล ขนาด ตั้งอยู่ เลขที่ - หมู่ 2 ถนน ศรีรายา ตำบล ต.เกาะสันตาใหญ่ อำเภอ อ.เกาะสันตา จังหวัด กระบี่ รหัสไปรษณีย์ 81150 โดยมีนาย นายวันชัย กุลวิจิตรรังสี เป็นนายก นายวิระพงษ์ ภิญญไธธรรมโนทัย เป็นปลัด นายอนุวงศ์ รอดศรี เป็นผู้รอกแบบสอบถาม email lanta.do@chaiyo.com เว็บไซต์ http://www.wv2se-ed.net/tb\_kohlanta

**โครงสร้างส่วนราชการ**

**ข้าราชการ/พนักงานส่วนท้องถิ่น**

จำนวนข้าราชการ/พนักงานส่วนท้องถิ่น รวม 11 คน  
 จำนวนพนักงานจ้าง รวม 0 คน  
 -พนักงานจ้างตามภารกิจ 0 คน  
 -พนักงานจ้างทั่วไป 0 คน  
 จำนวนสำนัก 1 สำนัก  
 จำนวนกอง 5 กอง  
 จำนวนส่วน 0 ส่วน

ตัวอย่างการแสดงผล

**การส่งเสริมอาชีพชุมชน OTOP**

**ปัญหาหลักในท้องถิ่น**

- ปัญหาเสียดิต ไม่มีปัญหา
- ปัญหาที่ดินทำกิน/ที่อยู่อาศัย ปานกลาง
- ปัญหาการว่างงาน ไม่มีปัญหา
- ปัญหาคนเร่ร่อน ไม่มีปัญหา
- ปัญหาหนี้สินนอกระบบ ไม่มีปัญหา
- ปัญหาผู้มีอิทธิพล ไม่มีปัญหา
- ปัญหาเด็กและเยาวชน ไม่มีปัญหา
- ปัญหาสิ่งแวดล้อม ไม่มีปัญหา
- ปัญหาความปลอดภัยในชีวิตและทรัพย์สิน ไม่มีปัญหา
- ปัญหาผู้ประกอบการอาชีพผิดกฎหมาย ไม่มีปัญหา
- ปัญหาการหลอกลวง ไม่มีปัญหา
- ปัญหาอื่นๆ ไม่ระบุ ไม่มีปัญหา
- ปัญหาหลักในท้องถิ่น(ดูข้อมูลสรุปจำนวนทั้งหมด)

ต้องการพิมพ์รายงาน

**รูปตัวอย่างการดูข้อมูล และการแสดงผลข้อมูล**

5. กรณีต้องการดูรายละเอียดของข้อมูล ให้คลิก  ด้านหลังรายการข้อมูลที่ต้องการระบบจะแสดงรายละเอียดของข้อมูล





### การส่งเสริมอาชีพชุมชน OTO ปัญหาหลักในท้องถิ่น

- ปัญหายาเสพติด ไม่มีปัญหา
- ปัญหาที่ดินทำกิน/ที่อยู่อาศัย ปานกลาง
- ปัญหาการว่างงาน ไม่มีปัญหา
- ปัญหาคนเร่ร่อน ไม่มีปัญหา
- ปัญหาหนี้สินนอกระบบ ไม่มีปัญหา
- ปัญหาผู้มีอิทธิพล ไม่มีปัญหา
- ปัญหาเด็กและเยาวชน ไม่มีปัญหา
- ปัญหาสิ่งแวดล้อม ไม่มีปัญหา
- ปัญหาความปลอดภัยในชีวิตและทรัพย์สิน ไม่มีปัญหา
- ปัญหาผู้ประกอบการอาชีพผิดกฎหมาย ไม่มีปัญหา
- ปัญหาการหลอกลวง ไม่มีปัญหา
- ปัญหาอื่นๆ ไม่ระบุ ไม่มีปัญหา
- ปัญหาหลักในท้องถิ่น(ดูข้อมูลสรุปจำนวนทั้งหมด)

ตัวอย่างการพิมพ์รายงาน

ต้องการพิมพ์รายงาน

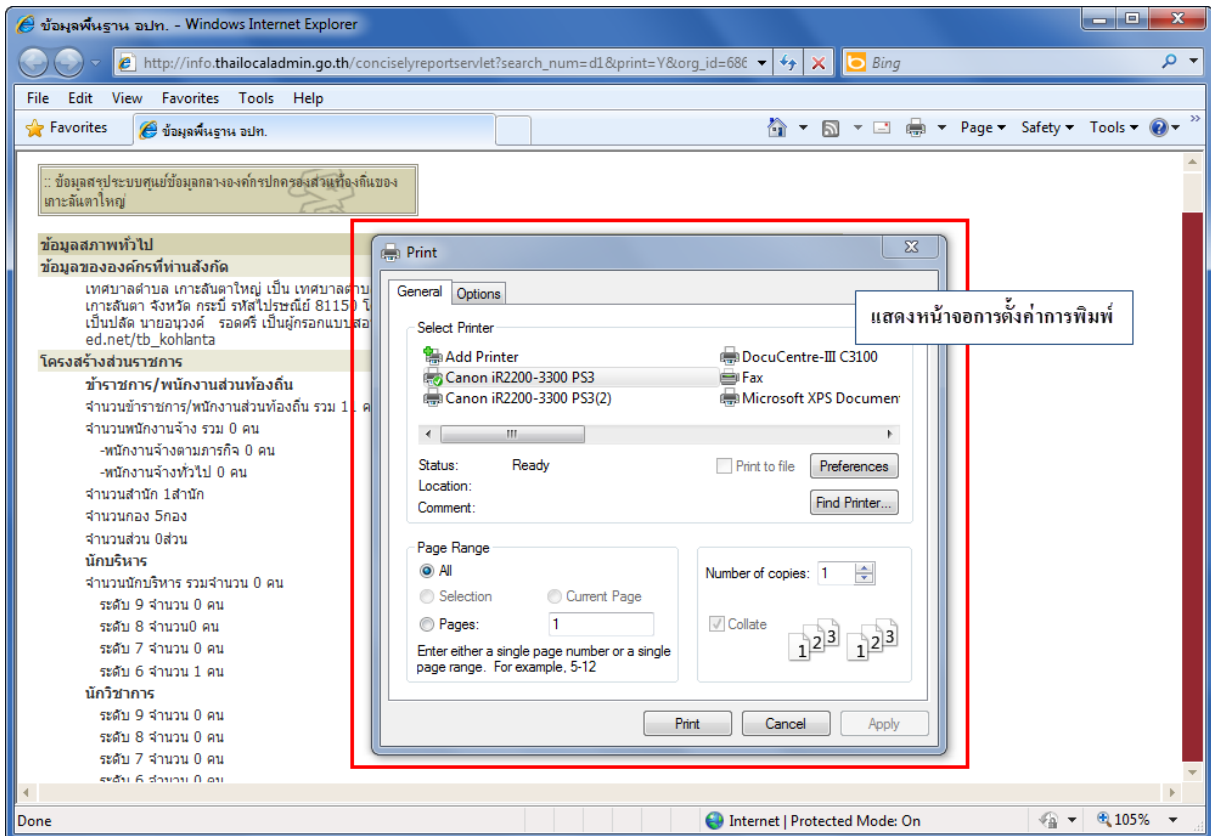

รูปตัวอย่างการพิมพ์รายงาน

6. กรณีต้องการพิมพ์รายงาน ให้คลิกปุ่ม

ต้องการพิมพ์รายงาน

ระบบจะแสดงหน้าจอการตั้งค่า

Printer ที่ต้องการจะพิมพ์